京城日報

第五十九帝國議會 けふ莊嚴な開院式

聖上陛下、玉音朗らかに 優渥なる勅語を賜ふ

濱口内閣がはじめて總豫算案を提出する第五十九通常議會の開院式は　天皇陛下の親臨を仰ぎ廿六日午前十一時貴族院において、いとも莊嚴裡に擧行された。朝來議會に集る自動車は大禮服正裝又は燕尾服を着飾る顯官、兩院議員の晴やかな姿を乘せ、政界の風雲をよそになごやかな賑はひを呈した

◇

この日　天皇陛下には陸軍式御正裝に大勳位菊花章頸飾その他御佩用、鈴木侍從長御陪乘の美々しき第二公式鹵簿にて午前十時卅五分宮城御出門、一木宮相、奈良武官長、林式部長官その他供奉、儼々と同四十五分貴族院に御着御、御先着の各皇族殿下並に幣原首相臨時代理以下各國務大臣、倉富、平沼樞府正副議長以下各顧問官、徳川、藤澤、蜂須賀、小山兩院正副議長等の奉迎を受けさせられ、徳川議長、林式部長官、一木宮相の御先導にて便殿に入御、各皇族方に御對面の後前記の大臣、兩院正副議長に拜謁仰付られた

◇

十時五十分振鈴と共に兩院正副議長以下議員一同は式場に入り、整然と所定の位置に着けば、幣原首相臨時代理以下各大臣、樞府正副議長以下各顧問官および各國大公使も式場に入り、玉座の左右に整列して襟を正し一同起立して、陛下の臨御を御待ちした

◇

かくて正十一時　陛下には林式部長官の奏請により式場玉座に出御、幣原首相代理は恭々と御前に進み恭しく勅語書を捧げ奉れば、陛下には之をとらせ給ひ諸員最敬禮裡に玉音いと朗かに優渥なる勅語を賜うた。次いで徳川議長は御前に進み勅語書を拜受して退下、陛下には諸員の最敬禮を受けさせられつゝ便殿に入御、御少憩の後十一時十五分龍顏麗しく宮城に還幸遊ばされた

する旨を述べたる後

藤澤議長

島田俊雄君（政）から動議が提出されてゐます、之れより暫時休憩しますと宣す、時に零時五十五分

民政黨 初議員總會

【東京電報】民政黨は廿六日午前十時半より院内における初議員總會を開き、櫻井院内總務より勅語奉答文起草委員の氏名を發表し、委員長は正式に西村丹治郎氏に決定し牧山總務より　本日もし式場において突發事件が起る樣なことがあつたら萬事は院内役員に一任されたいと提議し、これを承認して散會

政友會 代議士會

【東京電報】政友會は二十六日午前九時四十分院内に代議士會を開き、森幹事長より勅語奉答文起草委員、全院委員長、各常任委員の指名報告あり十時半散會した、なほ全院委員長常任委員長の候補者左の如し

全院委員長　佐々木平次郎
豫算委員長　井上孝哉
請願委員長　山下谷次
決算委員長　工藤十三雄
懲罰委員長　名川侃市

日本禁酒同盟會 麥酒專賣反對決議

【東京電報】日本禁酒同盟會では二十五日午後六時丸ノ内會館に緊急理事會を開き朝鮮における麥酒專賣計畫は根本においてアルコール性飲料使用是認の觀念を國民に與へ、結果において其の使用額を必然的に增加せしめ保健衞生上、民族政策上、教育上憂ふべき結果を招致する虞れあるを以つてこれが實現に反對するとの決議をなし、二十六日午前十時長尾會長は院内に松田拓相、井上藏相を訪問し右の旨を開陳した

勅語

朕茲ニ帝國議會開院ノ式ヲ行ヒ貴族院及衆議院ノ各員ニ告ク
帝國ト締盟各國トノ交際ハ益々親厚ヲ加フ朕深ク之ヲ欣フ
朕ハ國務大臣ニ命シテ昭和六年度豫算案及各般ノ法律案ヲ帝國議會ニ提出セシム卿等克ク朕カ意ヲ體シ和衷審議以テ協贊ノ任ヲ竭サムコトヲ望ム

衆議院勅語奉答文

恭ク惟ルニ　天皇陛下茲ニ第五十九回帝國議會開院ノ盛式ヲ擧ケ優渥ナル勅語ヲ賜フ臣等感激ノ至ニ勝ヘス臣等謹テ聖旨ヲ奉體シ協贊ノ任ヲ竭シ以テ　陛下ノ聖旨ニ對ヘ下國民ノ委託ニ副ハムコトヲ期ス
衆議院議長臣藤澤幾之輔誠恐誠惶謹テ奏ス

衆議院本會議 滿場總起立裡に 勅語奉答文可決

【東京電報】開院式勅語奉答文作成に關する衆議院本會議は二十六日午前十一時三十二分開會藤澤議長より十八名の勅語奉答文起草委員を指名し、同三十五分休憩、午後零時四十五分再開、藤澤議長は勅語奉答文起草委員長西村丹治郎君（民）を指名、西村君登壇特別委員會の經過を報告し委員會で作成せる奉答文案を朗讀すれば議員起立、滿場一致可決、議長は宮中の御都合を伺つた上で參內捧呈

直訴事件で 政友緊急質問 臨時幹部會で決定

【東京電報】政友會は廿六日正午院内に臨時幹部會を開き、本日天皇陛下開院式より還幸の御途次起つた直訴事件に關し協議の結果事件を重大視し、今日勅語奉答文決定後島田總務をして緊急質問をなさしむるに決した

明年度各外地 特別豫算決定

◇……總額四億六百六十餘萬圓 朝鮮總督府＝二億四千餘萬圓 ＝拓務省發表＝

【東京電報】昭和六年度各外地特別豫算に就ては拓務、大藏兩當局において協議中であつたが二十六日の閣議に附議さるゝ筈であるが豫算總額四億六百六十八萬五千圓で、節約および繰延べ總額は二千四百三十一萬九千圓、新規事業二千七百九十八萬五千圓でその內譯左の如し（單位千圓）

一、豫算總額	四〇六、六八五
經常部	三一〇、五九五
臨時部	九六、〇九〇
一、節約總額	一九、九一八
經常部	一四、四五七
臨時部	五、四六一
一、繰延總額	四、四〇一

一、朝鮮特別會計昭和六年度豫算及び前年度との比較（單位千圓）

歳入 經常部	二〇七、七三八	（五、六八一增）
臨時部	三三、三一五	（四、五八七減）
歳出 經常部	一八三、四二〇	（減三、二五二）
臨時部	五六、六三三	（增四、三四七）

二、朝鮮總督府特別會計既定計費

節約額（單位千圓）	
歳出 經常部節減	九、八三四
臨時部節減	二、〇九四
繰延	三、一〇五

三、前年度實行豫算に比し新規增加

新規增加	一五、四〇〇
內重なるものキャベツ栽培補助	八七
畑作改良補助	一〇八
北鮮開拓調査	九五
煙草販賣の直營	三、三二八
私設鐵道補助	四〇〇
窮民救助 工事費總額約六千五百萬圓三ヶ年間に施行のこと昭和六年度國額約二千二百萬圓地方公共團體にて預金部低利資金の借入れにより施行し、右に對し國庫より補助す	五二五
恩給分擔	二、八一六
災害復舊費	五八一

臺灣總督府

臺灣總督府特別會計六年度歳入歳出豫算及び前年度實行豫算額比較左の如し（單位圓）

歳入 經常部	一〇三、四九九、〇六九	（減一、九五四、七二〇）
臨時部	一一、四六五、四五二	（減五二六、四九六）
內公債金	五〇〇、〇〇〇	（減一、〇〇〇、〇〇〇）
前年度剩餘金	八、〇二二、五二六	（增九二、五五九）
その他	二、九四二、九二六	（增三八〇、九四五）

港灣及河道臨時調査費	三三六、四八〇
濁水河護岸用地所要費	一五〇、〇〇〇
花蓮港築港費	四二三、二九八
移民補助費增加	一五八、五四九

關東廳

關東廳特別會計昭和六年度歳入歳出豫算及び前年度實行豫算各左の如し（單位圓）

歳入 經常部	一四、五七一、六八九	（減二、三八五、五八八）
臨時部	七、五九九、六二七	（增一、六〇六、九六五）
內 補充金	四、〇〇〇、〇〇〇	（比較なし）
公債金	六〇〇、〇〇〇	（增一〇〇、〇〇〇）
前年度剩餘金繰入金	二、五七四、一七四	（增一、三七六、一三三）
其他	四二五、四五三	（增一三〇、八三二）
歳出 經常部	一七、六五七、二七三	（減九〇、七〇八）
臨時部	四、五一四、〇四三	（減六八七、九一五）

經常部既定經費節約額	六〇三、五四九
繰延	〇
計	六〇三、五四九
臨時部節減	三四一、九三二
繰延	六三四、四三二
計	九七六、三六四
前年度實行豫算に比し新規增加額	六〇八、三三六

▲內重なる事項金額左の如し

警察力充實に關する經費	五五、八七三
郵便電信電話事業に關する經費	一〇五、八八八
恩給分現金に要する經費	四四五、四〇四

南洋廳

南洋廳特別會計六年度歳入歳出及前年度實行豫算との比較左の如し（單位圓）

歳入 經常部	四、一三六、七三三	（增八三六、六〇九）
臨時部	八一六、七二〇	（減七三三、五〇三）
歳出 經常部	二、六九八、〇四二	（增七、三九四）
臨時部	二、二五五、四一二	（增九五、七一二）

同既定經費の節約額

歳出 經常部節約額	八三、七一一
臨時部節減額	一二、三九二
前年度實行豫算に比し新規增加額	八二、七〇三

樺太廳

樺太廳特別會計六年度歳入歳出豫算及前年度實行豫算との比較左の如し（單位圓）

歳入 經常部	二二、六三〇、一三七	（減三、六六三、四三二）
臨時部	一、九一四、五一八	（減二、四六七、四六六）
歳出 經常部	一八、五五〇、三三一	（減一、九四二、五〇〇）
臨時部	五、九九四、四二四	（減四、一八八、三九八）

同、既定經費節約額	
歳出、經常部節減額	一、三三四、八八三
臨時部節減額	六七三、九三九
繰延	二五九、四八九
前年度實行豫算に比し新規增加	一、一六八、九五九

明年度本府豫算 總額二億四千十萬圓

◇……新規事業の主なるもの 總督府財務局發表

昭和六年度朝鮮特別會計は大藏省の査定の結果歳入歳出各總額二億四千十萬圓と決定、廿六日本府財務局より概要左の如く發表された

昭和六年度朝鮮總督府特別會計豫算概要

一、歳入歳出各總額（單位千圓）	二四〇、一〇〇
一、節約及繰延	一五、〇二〇
一、五年度實行豫算に比し增	一、二四〇

一、歳出新規事項の主なるもの次の如し

イ、窮民救助の爲の地方土木工事（工事費約六、五〇〇萬圓三ヶ年間に施行のこと六年度年割額二、二〇〇萬圓地方公共團體に預金部低利資金の借入等に依り施行し右に對し國庫より補助す）	五、二五〇千圓
ロ、煙草販賣の直營	三、三二八
ハ、畑作獎勵	一〇八
ニ、恩給分擔	二、八一六
ホ、北鮮開拓調査	九五
ヘ、甜菜栽培補助	八七
ト、災害復舊費	五八一
チ、私設鐵道補助	四〇〇

＝拓務省發表＝

歳出 經常部	一八八、二七〇、二五七（增一、六六一、六九八）
臨時部	二六、六九四、一六四（減四、一四二、九一四）
豫算總督府特別會計既定經費節約額、歳出經常部節減額	二、六〇三、五三二
臨時部節減額	二、三四一、六〇四
繰延額	四〇三、八五七
前年度實行豫算に比し新規增加	八、九八四、九六〇
內重なるもの 恩給分擔に依る經費	二、六四九、九二五
糖業試驗場充實に要する計費	四三四、七三八
臺南高等工業校創始に要する經費	二三〇、一二一

拓務省容認額を 一千六百餘萬圓削減

失業救濟費は一千餘萬圓削らる

此程度に止めたのは大成功

明年度朝鮮總督府豫算は、上掲のごとく總額二億四千十萬圓に決定したが、明年度豫算の編成に當り本府は明年度に行ふべき失業救濟その他の新規事業費二千四百萬圓を計上したる豫算案三つを拓務省に提示し、その結果拓務省の容認を經たる豫算額は二億五千六百八十二萬圓で、これを大藏省に回附し折衝の結果、同省の査定を經て結局二億四千十萬圓と決定したもので、これは拓務省容認豫算に比し一千六百七十二萬圓を削減せられてゐる。從つて新規事業費目も削減せられたもの相當あり、節約繰延べ一千五百三萬圓におよんだわけであるが、これがため本府の明年度豫算の骨子ともいふべく、また明年度における本府の政策的事業として朝鮮に注目されてゐた失業救濟事業は、最初の計畫たる三ヶ年繼續事業七千五百五十萬圓が六千五百萬圓となり一千九十萬圓の縮少となり、明年度においては二千二百萬圓を除れのこと、しかしてこれは本府保證にて地方公共團體にて大藏省預金部より低利資金の融通を仰ぎ、これに對して五十二萬五千圓の國庫補助をなすことに決定したもので本府の計畫をして幾分縮小せしめた憾みはあるが、兎も角失業救濟事業が明年度より施行されるに至つたことは慶祝すべきであらう。また畑作獎勵事業は明年度において十萬八千圓を計上せられ（十二ヶ年繼續三百萬圓）、北鮮開拓計畫費に九萬五千圓を計上せられ、共に明年度より豫定計畫を進め得ることは、朝鮮としては大きな利益であらう。要するに提出豫算に對し少からざる削減を見たことは遺憾とされてゐるが、これも財政難の今日已むを得ない現象で、削減をこの程度に止めたことはむしろ成功だと見られてゐる

首相の出席如何を 政友會で重大視

議會休會明け劈頭 糺明の火蓋を切る

【東京電報】政友會は今議會に臨む態度としてその劈頭よりその火蓋を切るべきことに方針一決してゐたので、年内の議會では絕對に政府に對し攻戰的態度を避けてゐる。しかして政友會は濱口首相の議會出席如何を重大視し、萬一首相が休會明け議會に出席不能の場合は法律論としてはとも角、政治上の責任において看過することは出來ぬとの見解の下に斷然糺彈的態度に出で、首相の出席を見るまで休會の動議を提出するか、又は緊急質問によつて徹底的にこれを糺彈し、政府にまづ第一着に致命傷を負はさんと目論んでゐる。しかして一般的作戰方法としては財政、外交、不景氣問題その他各般の政治問題について飽くまでその內容に亘つて徹底的にこれを糺明し、政府の手段を國民の前に暴露する方針を取ることゝなつてゐる

三長老會議 結果を報告 若槻、山本兩氏も 近く首相を訪問

【東京電報】仙石滿鐵總裁は別項の如く濱口首相を病床に訪ひ、三長老會議の結果を傳達したが更に若槻、山本兩民政黨顧問も近く主治醫の許可を得て別々に首相を見舞ひ、同問題につき懇談する筈である

退院後の首相に 轉地療養勸告

仙石總裁の發案で 幣原外相を通じ

【東京電報】仙石滿鐵總裁は二十五日濱口首相との會見に先立ち、正午外相官邸に幣原首相代理を訪ひ濱口首相退院後も將來のため轉地靜養を勸めたいと思つてゐる、さうすれば黨内の內訌を防ぐ方法としてこの儘首相臨時代理で押し通すことが萬全の策であるから是非承諾されたいと述べたが、これに對し幣原首相代理は

御趣旨の程は好く諒解したから充分考慮しやう

と答へた模樣で、仙石總裁は午後零時五十分辭去直ちに帝大病院に濱口首相を訪問した

首相代理で 議會押切を進言

仙石氏から首相に

【東京電報】仙石滿鐵總裁は二十五日午後一時十五分帝大病院に濱口首相を訪問し見舞の辭を述べたる後『過般山本達雄男が西園寺公を訪問の結果試みられた三長老會議の內容を告げ『濱口首相の病狀は休會明け議會に登院出來る見込みではあるが萬一登院出來ない場合は幣原代理で押通すが最もよいといふ事に長老の間で意見一致した處幣原首相代理にもこの旨を傳へたところ幣原首相代理は容易に承諾しないから首相よりも自ら休會明け議會劈頭に登院出來ない場合は幣原外相に對しこれを依頼するやうにせられたい』旨をも婉曲に述べた模樣で更に議會關係を中心として二十分間に亘り懇談を重ね同一時三十五分辭去した、首相は鄕黨の先輩であり父の如く常に首相を可愛がつて來た仙石老との會見に『あゝ會ひたかつた』と目に淚を浮かべて喜んで居た

仙石總裁 東京で越年 一月十日頃歸連

【東京電報】滯京中の仙石滿鐵總裁は二十五日濱口首相との會見をすませたがなほ會社の事業關係について同日理事會を開いて大體の方針を決定したので殘務整理の上東京で越年し、新春一月十日頃歸任することとなつた、目下の處濱口首相との再會見は豫定されてゐないが歸連前なほ一回位は會見するものと見られてゐる

濱口首相と會見 仙石總裁の念願叶ひ

『之で私も安心して 滿洲に歸れる……』

【東京電報】仙石滿鐵總裁は濱口首相を見舞ひのため上京以來、一日置きに帝大病院を訪れてゐたが二十五日午後一時五分とう〳〵念願が叶つて首相と會見し、水入らずで二十分間話した。會見後仙石總裁は

『濱口首相はもうすつかり大丈夫だ、血色もいゝ、之で私も安心して滿洲に歸れる、政治問題は話さなかつた』

と嬉しさうに語つた

民政黨幹部 對議會策協議 原總務等、內相鐵相を歷訪

【東京電報】民政黨の原脩次郎總務等は二十五日午後四時から五時まで麻布飯倉町の私邸に安達內相を、五時から六時まで赤坂の私邸に江木鐵相を訪問して今議會に提出の諸法律案殊に減稅案、勞働組合法案、小作法案、米穀法案、婦人公民權案等の重要法案提出に就てはその時期を誤らざるやう政府及與黨との連絡上につき協議を遂げ、なほ休會明け劈頭政友會が濱口首相の議會出席能否問題につき緊急質問をなし、場合によつては首相の出席まで休會の動議を提出するやに傳へらるゝにつき、これ等の對策に就ては深甚の注意を拂ひ、萬遺算なきを期すること等を協議するところあつた

朝鮮の發達は 總てに目醒しい

半島とは馴染が深い 兒玉新參謀長語る

【安東特電】第二旅團長から朝鮮軍參謀長に榮轉した兒玉友雄少將は今朝（二十六日）入港の連絡船にて夫人並に令嬢、令息同伴釜山上陸、直ちに京城に向つたが棧橋にて極めて快活に左の如く語つた

朝鮮とはなか〳〵馴染みが深く最初は日露戰役の當時丁度今から二十五年前の近衞騎隊の小隊長であつたが、三月十八日鎭南浦に上陸して京城、平壤を經て鴨綠江畔に從つて滿洲へ入つたことがあるから隨分古いことである。その後たび〳〵朝鮮を素通りしてゐる。當時と比較すれば朝鮮の發達はあらゆる點において目醒しいものがある。朝鮮勤務については格別の感想とてないが、內地のそれとは非常に趣を異にしてゐる點だけは勤務から興味を持つてゐる。興味はたんにもたい、酒は極く少量でお話にならない、林軍司令官は多分來年早々赴任されるやうに聞いてゐる

首相代理問題で 與黨又復動搖

長老と少壯派間に挾まり 苦境に立つ首腦部

【東京電報】仙石滿鐵總裁は廿五日濱口首相に會見し先般の三長老會議の內容を語り首相の諒解を求めたが更に近く山本、若槻兩長老もそれ〴〵濱口首相と會見して幣原首相代理の議會押し切りに關する意向を傳へるものと見られてゐる。しかも由來黨內の少壯派も初志貫徹の立場から對策的少壯派の意向を何等かの形式において濱口首相に通達すべく、隨つて與黨首腦部とても默視してをらず、止むを得ず先般發表の聲明を濱口首相に提示してその承認を求めるものと見られ、之に對しては首相としても双手を上げて賛同すべく、その結果黨首腦部が長老と少壯派の中間に在つて如何なる措置に出づるか頗る興味を以て見られてゐる

刺靑傀儡話

今日休載

豫報 曇小雪模樣

廿六日正午零下一・六（一六番）
廿五日最低零下九・〇（四番）

あすの天氣 27

移動性高氣壓は支那東海から朝鮮及び本邦西部に擴がつてゐるが北部國境の氣壓も高く北支那及び北海道方面は一帶に低くなつてゐる、全鮮平穩で慶南地方には小雪が降つてゐるもその他は天氣がよく氣溫は昨朝より三四度上つた明日は曇り勝ちだが小雪の模樣ある

航空往來（廿六日出發）

上り ▲豐島晃氏（福岡へ）▲佐々木松五郎氏（蔚山へ）▲西宮房次郎氏（福岡へ）（廿六日到着）上り ▲西宮房次郎氏（大連より）▲吉野久吉氏（同上）▲星野喜三郎氏（平壤より）

副島道正伯 歸朝

【東京支局電】渡歐中だつた前本社々長伯爵副島道正氏は二十日神戶入港の香取丸にて歸朝、二十三日午前七時十五分東京驛着列車にて入京した

本府御用納式 明日擧行する

各官廳では明廿七日御用納式を擧行するが總督府では同日午前十一時半から職員一同第一會議室に參集本年の御用納式を擧行することゝなつたが、先づ兒玉政務總監の式辭あり、次いで齋藤總督の挨拶があつて閉式する筈である

會

▲蓬萊閣招宴　府內北米倉町九十三番地新店にて開業した支那料理店、蓬萊閣では廿五日午後一時より府內各新聞關係者を招待、開業披露宴を張つた
▲土曜講話　廿七日午後七時から南山本願寺にて左の講話あり
▲惡人は惡人を知らず　潮田黑政師
▲莊嚴國土　栗田惠成師

人

◇西田天香氏（京都一燈園主）廿三日朝入城驛前旭町新道局豫託宅へ滯在中であるが廿八日午前十時發列車で歸國の豫定
◇杉三郎氏（忠南知事）廿五日夕入城朝鮮ホテル
◇渡邊豐日子氏（慶南知事）新任挨拶のため廿六日本社來訪、同氏は廿九日午前十時京城驛發赴任
◇岡崎哲郎氏（新任山林部長）三十日午後七時京城驛發宮崎任の筈
◇芳賀文三氏（京城專賣支局長）新任挨拶のため廿六日本社來訪
◇大村鐵道局長　廿四日夜發南朝鮮鐵道視察のため出張二十七日夜歸任の豫定
◇石川宇三郎氏（大阪鐵道局旅客係主任）廿八日釜山着鮮內視察の筈

ぜんそくと 百日咳の最良藥を 無料でお教へ致します
私は永年ゼンソクな喘息で死ぬほど苦しみまして あらゆる藥は皆ふ用もなく危險な注射まで試みましたがなんの効もなく十餘年來勤めた警察官も病の爲め辭めなければならない不幸な身になりましたが或る寺院に大保年間の偉人で有名な高野長英先生の遺方になる妙藥を教はりましたので早速服藥した處息切れも止まりタンも樂になり喘息も不思議に僅の間になほりました。あんまりよく効く藥なので同病の知人や子供の百日咳にも試しました處早いのは二三日これも二十日前後で根治致しました。私が苦んだ時の氣持を思ひ出し此の病氣でお困りの方に全治の悅びをお分ちしたいので此廣告を出したのです同病でお苦しみの方は直ぐ手紙でお申下さい私のなほつた妙藥を無料でお知らせ致します。
東京市外日暮里 谷中本九九七番 森本作一

最新療法 責任全治 ドモリ
吃音廿五年體驗と十數年研究發見の最新療法也、効力係大重症も皆通二週間全治、藥や術や他の矯正で治らぬ者も多數全治となる自宅療法あり、此の廣告新聞名を記し申込あれば說明書送呈す
東京牛込區揚場町二三 電話牛込一五四六番 東京正聲學院

最高級月經帶 メトロン
好評又好評！ 人氣ノ焦點
メトロン定價 A號 一、五〇 B號 一、〇〇 S號 〇、六〇
全國藥店小間物化粧品店ニアリ
東京製造元 おまもりベルト本舗テーシー商會

支局長 本社創立二十周年各縣支局設置 四十歲迄一名限募

蓄膿症 吸入療法
煙草一本を吸ふと同程度の手數と費用で誰にも出來る
手術を厭がる人や內服藥や洗滌藥療法に失望せる人々は試みよ
今までの療法と異り、簡單な吸入の方法で、鼻腔の奧深く藥液を送り込み、其處に溜つてゐる膿汁を死滅せしむるので、鼻汁の溜出る人、鼻のつまる人、物の香の分らぬ人、年中鼻茸持ちの人等は容易に其症狀を回復し、難治の蓄膿症も不思議に治癒に導く事が出來ます。
新案特許 湊式吸癒療法
詳細說明書 新聞名記入ハガキで申込次第鼻病必讀の文獻と共に送る
東京市麴町區元園町一ノ五一 振替東京六〇七九六番 明光社

●實地科 三週間卒業 ●通信科 入學隨時
鍼灸醫たらんとせば本所獨特の指導法に依つて鍼灸、按摩、マッサージを修得し不景氣の今日生活安定を得よ！
●講師は醫學博士、醫學士及各專門大家擔任 他で絕對に學べぬ折紙付の試驗準備を指導す
鍼灸醫學 全般責任教授 入學案內
東京本所區東兩國七ノ二〇 東京鍼灸醫學研究所

新時代が生んだ新療法
理學療術士の短期養成 入學資格 中等科卒業程度（男女）
第四十回講習開始 HSライト透過放射線療法の實驗講習
今や全國に卒業開業者數百を算す。卒業生は無試驗にて開業し得らる。
規則書 實驗錄 無代呈上
東京市下谷區御徒町三ノ八四 エチエス ライト 專修學院 附屬 樂生堂光線科本院 電話下谷二三五〇番

氣の毒な人々へ

本町署保安課では廿六日管内の氣の毒な人々に特志家寄贈の白米一斗宛配布したが、正午までに百三十余名に達した、なほ二十七日も午前十時から午後四時まで餅七升宛を配布することになつてゐる（寫眞はけさ本町署演武場で）

平田百貨店で二等乗合洋服ダンスを引きあてたが直ちにそれを現金四十圓に引換へ貧しい人に與へて下さいと本町署に願ひ出たので同署ではその志をうけ貧民にほどこすことゝなつた

ニューヨークから なつかしき「君が代」
ロンドンの鐘の音も聞えた 大成功の日米交驩

【東京廿五日發電】ロンドンからニューヨークへそれからアメリカの西海岸ポリナスへ更に海を越して愛宕山へ、かくて歴史的なクリスマスの鐘の音は地球を半週してわがラヂオ・フアンの胸に嚴かな音響を傳へた。廿五日午前八時半ニューヨークから放送する『君が代』のなつかしき奏樂が愛宕山中繼で明瞭に聞ける。英語と日本語の開會のアナウンスに次でシュッドアイ男女學生ワォルカ三重奏が音樂ヴァンに感銘を與へる。午前八時四十七分桑港ポリナス局に切換へ再びジャズその他が放送されて午前九時マイクロフオンからロンドン、ウエストミンスター寺院のクリスマスの鐘が鳴りわたつたかくて今回の日、米交驩放送はこの前の軍縮放送以上の成績ををさめて終了した

明進舍に贈物 芮宗錫氏らの一行から

孤兒を收容する本町署の明進舍は二十五日ロータリー倶樂部の人達を迎へて暖かい贈り物を受けたがけふ二十六日は中村警務主任の案内で管内の朝鮮人の有力者三十余名が訪れ哀れな兒童に金一封を贈つて慰問した一行の芮宗錫、任興淳の兩氏は、この哀れな子供のためには相當醵金してやらねばならぬと語つてゐた

ロータリーから寄附

二十五日丹羽清次郎氏および西銀副頭取和泉藩氏の兩氏はロータリ倶樂部を代表し府立職業紹介所を訪ね歳末貧困者への救恤資金として金三十圓を寄附した

消防組を表彰 渡邊知事から

昨年京城南山小學校出火に際し極力防火に盡力した京城龍山消防組に對し今回渡邊京畿道知事はその功勞を賞し賞狀を贈つてこれを大いに賞揚するところがあつた

倭城倶樂部 今夜出發
内地遠征へ

西部ラグビー蹴球協會朝鮮支部木秋リーダ戰に優勝したる本府倭城倶樂部ラグビ蹴球部は優勝の威をかつて内地遠征各所界の強剛と對戰すべく廿六日午後十時卅分京城驛發征途につくが同部一行メンバー日程は左の通り決定した

◇日程

京城發廿六日午後十時卅分 京都着廿八日東大對京大對抗戰見學 同 卅日關西大學と對抗戰 大阪發一日後 東京着二日午前、四、五の兩日六大學と對戰の豫定、東京發六日午前八日京城着午前七時歸城

◇メンバー

主將 岩佐

マネヂャー安東、長谷川

F・W　戸田村木崎、佐藤永要、瀬池木鈴島尹岩邊高坪

H・B　野戸　矢部瀬

T・B　野永木田川　矢守佐宮長

F・B　中井　金

牛と電車の正面衝突

廿五日午後六時四十分京電清涼里線新設里派出所傍で楊州郡引内面青城里二〇元農業李成奎（二〇）が牛車に積んだ木炭をおろすため石油罐に乘つたところガランといふその音に驚いて突然牛があばれ出し折柄進行中の電車一四二號と正面衝突して牛をしたゝか打つて大出血し目下附近に繋留してゐるが負傷のため使用に堪へないと

萬國オリムピック 組織委員會

【ロスアンゼルス廿四日發電】第十回萬國オリムピック組織委員會は一九三二年七月三十日より八月十四日までオリムピック美術競技をロスアンゼルス博物館にて擧行に決した

アイスホッケー選手 今夜内地へ

文部省後援、第六回全日本學生聯盟氷上選手權大會は一月二日から八日まで既報の如く森岡リンクにおいてインタハイ、並にインターカレーヂ大會が擧行されるが朝鮮代表となつた京城帝國大學及豫科のアイスホッケーチーム、フキギャー選手は廿六日午後十時卅分京城驛發征途に上るがメンバーは左の通り

部長 藤井教授、選手 花井、柘植、桑、植松、萩、長谷川、松岡、柳永、梅津、川野、日高山住、進

ヒマラヤの處女峰征服 スミス氏新計畫を發表

【ロンドン廿四日發電】本年夏ヒマラヤの處女峰カンチンジヤンガ征服を企て失敗解散して國際登山隊員中の英人登山家エフ・エス・スミス氏はクリスマス・イーヴに際し一九三一年の登山界の興味の焦點たるべき新計畫を發表した即ち氏は總數僅に五名の全部英人より成る新登山隊を組織し來年夏を期しヒマラヤ處女峰中險峻を以て知られたカメット峰を征服する計畫を樹て準備を進めてゐるカメット峰は海拔二萬五千四百三十一フイート人跡未踏の高峰である同行者四名中三名は略左の通り確定してゐる オックスフオード大學アルパイン倶樂部前會長レーモンド・グリーン博士▲ケンバレー陸軍大學空軍少佐ボーマン▲ハロウ學校教師ホールドワース

麻雀 大減價販賣（刊行顧問）仕候 黄金町二 麻雀荘

アルゼンチン激震 被害甚大

【カファイアテ（アルゼンチン）廿四日發】電通＝廿四日朝ボリヴィア國境サルター州に起つた激震の被害はラボト地方のみで死者三十五名負傷者七十名あつた被害地が廣い範圍に亘つてゐるため確定數は目下不明であるが今後の調査により被害は甚大の模樣である

二十五日より三十日迄に限り 優良酒八拾錢 櫻井町一 中井酒造場 電本一七七番

電工に化ける 失業から

失業時代が生み出した詐欺罪＝府外纛島面上往十里九軍一萬（二七）は元京電の電工であつたが久しい失業に米も買へない窮余の一策から同じ失業者住所不定金巨爀、金一男等と共謀し去る九日から京電の職工服に道具をかゝへ如何にも電工のやうに見せかけて上往十里の土幕内に電燈の架設工事をしその他同一の手段で數十件にわたり圖々しくも架設費や電燈料をせしめてゐたが、二十六日東大門署十勝部長の手で逮捕された

七名から成る學生の萬引團
書籍の萬引中を 鍾路署員が逮捕

府内某高普學生金耐徹（一九）安仁浩（一九）宋別立（一九）安熙洙（一九）安碩遠（一九）崔用賢（一九）朴雲秀（一九）の七名は共謀の上一團となつて書籍類萬引を企て店の雜踏に紛れて顧客を裝ひ大擧して店内に這入り込み店員の隙を窺ひ手當次第に萬引してゐた事を探知した鍾路署では張れて内偵中の處二十五日夜安國洞東光堂書店において萬引の現行を認め一網打盡に取押へて目下留置の上取調べ中である

緊張しきつた三曲「六段」
宮城氏らによつて アメリカへ放送

【東京廿六日發電】クリスマス交驩のラヂオ放送は廿五日午前のアメリカN・B・C・C放送の好成績に力を得愛宕山放送局でも重ねて放送以來の國際的ラヂオの進出だと廿五日午前中から北村技術長指揮の下に準備に忙殺されてゐたがいよく廿六日午前零時三十分になると堀内アナウンサーが明快な聲で『ハロー、ハロー』とN・B・C・C・ポイントレー・スタヂオを呼び出し流暢な英語でメリー・クリスマスの祝辭を送り、出演者の名前と樂器を簡單に紹介する、マイク前の緊張には宮城道雄、牧瀬喜代子、吉田晴風氏等が晴れの國際の吉田恭子の諸氏に緊張して待つてゐたが、堀内氏の合圖の瞬間四氏の指は一齊にサッと動いて夜半の放送室から忽ち流麗たる三曲『六段』の妙音が流れ出し有線で檢見川へ送り檢見川からポイントレーへそして全米の人の耳と心へ傳はつたことであらう。曲が終ると堀内アナウンサーは再び立ち、閉會の挨拶をなし斯くて零時四十分に放送を終つた

朝の食卓に 東洋的な情緒
三曲『六段』の放送 米國で大受け

【サンフランシスコ廿五日發電】太平洋を渡つて日本、ハワイ、比島よりひゞいて來る國際放送の電波は當地では午前七時から、ニューヨークでは十時から極めて調子よく受信され全米のクリスマスの朝の食卓に爽かな東洋的情緒を漲らせた、六段の曲については『隨分落着いたテムポだ』とか『琴といふ日本のピアノは何んなものだらう』とか色々な批評や疑問が出た、時々空電の妨害が入り受信技術上からは相當困難があつたが一般の批評は大受けで最初の試みとしては成功であつた

開院式御還幸の途に 直訴状を捧呈す
犯人は山口縣のもの

【東京廿六日發至急報】二十六日午前十一時二十分天皇陛下開院式を終らせ御還幸の途、裁判所前にて鹵簿に對し直訴状を捧呈せんとするものあり直に取押へられた、犯人は大阪市此花區上福島九七石崎方山口縣平民吉武翠（三二）である

一家から三人以上の 兵役者を表彰
全國二萬四千余に對して 陸軍省の表彰案

【東京二十六日發電】一身一家の利害を顧みず君國のため忠誠を盡したる兵役服役者の優遇方法については政府ではかねてその方法を考慮し兵役義務者並に殉兵の待遇改善に關する調査會を設け將來の議を進めた結果去る十七日同會の審議を終了して答申案を政府に提出したがそのうちに一家から三人以上の兵役服役者を出したる家庭を表彰する案が答申されてゐるので陸軍省では右の如き名譽ある家庭に對し勅裁を仰ぎ御紋章入り盃と賞狀を賜つて一家を表彰することに決定しこれに要する經費十二三萬圓を追加豫算として今期議會に提出する事となつたこれによつて一家から三人を出した家庭には木盃と賞狀、四人には木盃一組と賞狀、五人には銀盃一個と賞狀六人には銀盃一組と賞狀七人には金盃一個と賞狀八人以上は金盃一組と賞狀を授與されるが名譽の家庭は二萬四千である

景品を寄贈

◇…旭町の八木氏から

旭町一丁目四番地、井上インキ製造所、八木健一郎氏は廿六日午後

横山鑛業部に 破産の宣告
千五百の從業員と 六千の家族の不安

【金澤發電】金澤市の加州銀行および第十二銀行から破産を申請されてゐた金澤の素封家横山一門即ち男爵横山隆俊、貴族院議員横山章氏等の經營にかゝる横山鑛業部は二十四日金澤地方裁判所で破産の宣告を受けた右債權總額は三百五十萬圓に達してゐるが右に對し横山家では二十六日控告の手續きを取ると稱してゐるなほ現在の從業員は千五百余名で六千の家族は死活の岐路に立つたことゝて戰々兢々としてその成行を心配してゐる

量目の 超過が多い
好成績の東大門管内

年末で商取引旺盛の昨今目方をごまかす不正商人が跋扈するので東大門署保安係では二十四日管内の度量衡一齊檢査をしたが、例年々末に施行するため商人も緊張して總數四十一のうちその目方より超過したもの三十一件、過不足なきもの八件、不足は僅かに一件の好成績で度量衡器の檢査も總數の八分程度の不合格品があつたのみであつた

私立探偵挿話
素行調査は カフェー中心
亂舞する女給群へ 結婚の申込頻々

これは、黄金町一丁目の京城人事調査所即ち私立探偵所の調べによる一九三〇年度の京城を特色づけたカフェーのエピソートである

×　×

二三年前の昔なら、素行調査などといへば、大低きまつたやうに花街における料亭と藝妓との關係とか、若くは遊廓方面の色々の消息が、その大部分を占めてゐたものだが、近頃は主として多くは、カフェーとその女給群に關する内偵報告が記錄の大半を横取りするやうになつて來た

×　×

思ふに、これは、かの暗い陰鬱な小部屋に、淺酌低唱する趣味や、又は余りに傳統的ないはゆる吉原情緒の耽溺趣味などが、次第に時代の流れにとり殘されて、これに代るに明るい朗らかな、ジャズ音樂の音につれて、靑い燈の影に赤い酒を飲む、色彩の階調と、尖端的にして獵奇的な、しかも、イットとエロに交錯するカフェー氣分の魅惑が、新しい若者の心を强く引くからであらう

×　×

だから、靑年社員や若い店員などが、火にたわむれる夏虫のやうに往々にして深みに陷つて、遂には身を誤るのも誠に止むを得ないのであるが、それはかりではない。最近では、まだまだ在學中の學生の素行に關するその國元の保護者からの特別依頼が、かなり殖え出したのは、誠に困つた現象だ。

×　×

こゝに北九州の某富豪の長男、先年父を亡くして、今は家庭には母親と弟妹が三人ある。相當の遺産もあるので、しつかりした伯父がその後見をしてゐるが、現に本人は京城某專門學校の學生である。あまり度々國元へ金を要求したり又は萬一その送金が遲れると、わざく國へ歸つて母親に無理難題をふきかけたり、はてはこつそり金目になる衣物や家寶類まで持ち出す始末に、母親をはじめ親戚一同も、ほとく あきれてゐるが

×　×

勿論、學校へは殆んど缺席勝ちだが、カフェー通ひの方は連日連夜の熱心ぶり。これでは到底前途成業の見込がないといふので、いよく調査所の方から送つた報告書を中心に、近々親戚會議を開いて、本人に對する最後の手段を協議することになつてゐるさうだ

×　×

もう一つ近頃、特に興味のある傾向の一つは、ほんとうに眞面目にこうした女給を相手に結婚の目的で、身元調査の依頼があることだ。

即ち現に南大門通りの某々大會社や、某々大商店の相當有爲な靑年社員からのそうした依頼を受けてゐる。むろん中には多少危險半分のナンセンスなのは、一人で二三人の相手を連記指名してあるなどは、恐らくその内の最優秀なのが、その選に入る譯なのであらうか

×　×

それは兎も角として、氣の毒に思はれるのは、こうした現在植民地邊の獨身生活の若い社員である。無趣味極まる下宿住の不自由では定めてよい適當な女房の世話をやく親戚知己も稀だし、それかと言つて、勿論自由にして淸新な靑年男女の社交機關のある譯もなく、つひ黙ひ女友達のないものさびしさを、一寸した親切な女給のこまいサービスで案外ころりと來るのもあながち彼女達の要領なイットとエロの魅惑ばかりとは言へない

×　×

信州——のある豪農の倅だつた。兩親ともすでに亡く、醫學の高等學校に在學中の弟とたつた二人きり。某高等專門學校を出た風采も然格も堂々たる二十六歳のH靑年一年余りアメリカの新空氣も吸つて來てその歸國の途中、朝鮮や支那も見て置きたいと京城に來て滯在してゐた。ふとした機會で、初めて會つた府内某カフェーの一女給K子と、忽ち共鳴して、是非共妻にするといふ猛烈さだ。それから、奉天から天津北京あたりまで行つて來る一ケ月余りの間に、彼女の身元調査を調査所に依頼したものだ

×

女は井蔵福岡縣三池の產、石炭坑夫の娘であつた。子供の時からより何の教育素養もないが、だが、そうした苦しい浮世の波を越え、態度か涙の谷を渡つて來てゐるだけに、決して美人ではないが、何處か心の底に一種の强い魅力のある性格だつた。それに、そんな境遇の割合に惡ずれが更になく、むしろたは純潔な處女性を多分に失はずに、一見素人じた可憐な女性だつたが

×

この男も亦少々變り者で、殊に信州人獨自の尖鋭な思想の持主父祖の遺產によつて、たゞ利己的な地主生活などは恥づかしい。否むしろ現代相を見ては、それは社會に對する背任だ。潔よく全財産を投げ出して、せめて小作人の爲めに、將來を農民運動に沒頭するといつてゐたが

×

そのため、折角親戚の推薦した美しい許婚は反つてブルジョア娘は足手まといになるから、むしろ人間としての尊とい體驗のある女を選んだ。彼女は彼の熱と力に壓倒されたものか、遂に間もなく郷里に連れて歸られたが、果して彼女は親戚等の色々の迫害や、その許婚を完全にノックアウトして、現に彼と同棲してゐるとい消息が最近あつた

◇訂正 昨夕刊所報『郊外の短篇綿けふから開業』の記事中西大門驛とあるは西小門驛の誤りにつき訂正す

割烹 五木庵 京 櫻井町（大正館横） 電（本）三〇六番

第二十期決算報告
貸借對照表
資産ノ部

小口當座	[illegible]
土地家屋	[illegible]
機械器具	[illegible]
營業什器	[illegible]
[illegible]	[illegible]
計	[illegible]

負債ノ部

資本金	[illegible]
法定積立金	[illegible]
社員身元保證金	[illegible]
機械器具償却積立金	[illegible]
社員退職手當基金	[illegible]
割引手形	[illegible]
支拂手形	[illegible]
未拂金	[illegible]
當座借越	[illegible]
借入金	[illegible]
前期繰越金	[illegible]
合計	[illegible]

昭和五年十二月
朝鮮製絲株式會社
監査役任期滿了改選ノ結果末森富良重任シ廣取虎次郎就任ス

高級同業 スムースハイ 罐詰

自今禁酒
小生辭任の弊を感じ自今禁酒仕候
十二月二十五日
吉金喜三郎

お正月用
オーバ、背廣
婦人コート、トンビ
特價提供
冬オーバ…13圓ヨリ
セビロ…15圓ヨリ
トンビ…18圓ヨリ
婦人コート…12圓ヨリ
モーニング 上衣、チョッキ 四十八圓 コールズボン 十二圓
……迎春用高級レーディメード大特賣……
丁子屋

モーニング御誂徳用週間
責任別仕立、假縫付でございます
A五十五円 B六十五円
本年最終の謝恩一大奉仕

果然!! 人氣集中
トンダ屋の
年の市特売会
全店値下斷行
紳士服店 京城 富田屋
電話本局 一三〇三 一四五〇 番

本町四丁目（電本二三七七番）
洗練せる 京城荷札
歿然と、只何んとなく暮してる中に、來たく師走歳の暮れ

御料理
京城府旭町
[illegible]
電話本局三九一一番

しもやけ
凍傷
PICTAS ピクタス
醫學博士 早川 博先生創製
醫學博士 阿部 正言先生推奬
本劑の特色
一日一回よく塗つて下さい。
繃帶は要りません。
大抵一、二回でなほります。
◎◎◎
包裝 拾瓦入 三十錢 貳拾瓦入 五十錢 五拾瓦入 一圓
製劑所 有馬記念化學研究所 東京府下大井町
關東代理店 鳥居商店 東京市日本橋區本町
關西代理店 丹平商會 大阪市東區平野町

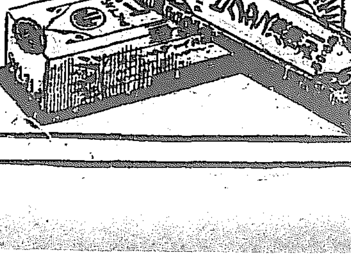

門飾り竹の利用法

（上）◇…竹木の加工法◇…　市川柳三郎

時代を重ねて行び來つたお正月の門松飾り八年毎に容顧せられつゝあるかの感がある、併し正月と言へば一年のはじまり、萬事改まりことしはウント活動しやうといふ考へからも縁起を祝ふ心にて紋服に白扇を持ち、言葉も改まりて、明けましてお芽出たう御座いますなと言ふので社交上の儀禮まことに捨すべき儀式である、併しその中も段々世智辛くなり宣傳の外は余り錢をかけぬ樣になりし事は當然である、門飾の中に高價であり又利用の道の多いのは竹である殊に朝飾の如きは竹は最も高價のもので貴重品である、色々緊縮の上から一同が揃ふてこれを有益に利用したならばすくなからぬ金額に達すると思ふ、依つて竹を自由に捻ぢ曲げたり又は竹を三角四角にしたり、種々紛樣を描いたり、彫刻をしたりする方法を述べやうと

門飾りの竹の太いものゝ節と節との具合を見て家庭の容立て又は筆立てなどにすべく先端の節に刳いた處は雜穀海産物等の中味檢査の差し竹に利用出來或は割りて籠の原料となし肥後竹となり時には傘の骨ともなるべし、節の小なる節又は學生の筆包み簾となる、その皮と肉と剝離したものはその各々が利用せられ皮を草に展張したるものは高價にして雅致ある實用品となり、即竹、漁期用その他市場等にて使用せらるゝ種々の串となり太い竹にて竅見榜を作る事は風流にして實用を兼ねてゐる又は活け花用釣り舟などに造るも妙である又庭舍、病牛馬治療所などの屋根即ち杉屋根替に使用する釘は凡て竹釘なるが之は釘を作りて鹽水を振りかけ乾燥して煎りつくる時は鐵と同樣にして永く丈夫である、およそ竹へ鹽をしみ込ましむる時に鋼鐵の如く及が立たなくなるものである、

第一 竹木を軟くかする法（竹材屈折法も同じ）

この方法は種々あるが大方は秘密にして致へぬものなども家庭的で普通行はるゝものは

（一）海邊近くに住む人は荒布、若布昆布等の沃度性分の含有する海草と共に煮る時は軟かくなり彫刻又は三四角の形を作り替る事が出來る。海草と申せば汀に打ち上げられある藻屑などは宜しく又昆布の類はその根株でよろしいのである

（二）醬麥稈を黒焼にし竹と一緒に煮るのであるこの方法は從來小工業に應用せられしものである

（三）內地なれば『たけに草』（ちやんぽ草）ともいふ草と一緒に煮るのであるが記者は未だ朝鮮で見當らぬ、これは醬麥灰より一層効力がある

（四）近來東京の人樋口氏の發明せる機械により竹材の屈曲を行ふのである詳細は大正四年十二月十五日の山林公報第十六號を見るべし

第二 竹木を捻る法

萬年青の根を『おろし金』にておろしこれに少量の豚油を加へ布片に包み其汁を竹や木の曲げむとする局部に塗り火にて炙る時は容易に捻る事は出來るしかして捻りたるもの直ちに冷水に浸し冷却すれば容易に固定す、捻るに好適の木材は纖維の直行せる多孔質（轉質種類）のものをよしとす、又硬材より軟材を可とするも硬材にても纖維の直行せるものは概して捻りやすきものなり竹木は根部最も捻りやすく梢これに亞ぐ、又枯木より生木は捻りやすく、枯木にても濕氣を與ふれば曲從性を增す事は勿論である枯れたる木は一晝夜水に浸したる後においてするを可とす

雪への憧れ

（一）素人スキーイング　岡本五六（寄）

寒い北風が颯とアスファルトの舗道をかすめる頃ストーヴよオンドルよ炬燵よと人々は慌て出し冬籠りの準備に忙がしい、そして厚い氷の底に睡れた水は春を送りつゝ靜かに春を待つのだらう。だが道行く人の身も凍るときヒラ〳〵と舞ひ下る

六方晶型 のあの雪ぴらこそ我々スキーヤーが待ちあぐんだ天恵なのだ。あの銀のスロープを處女雪を夢に幻に描いて待ちあぐんだ天恵なのだ。雪だ雪。そして山の靜寂を破つて憧れの高原のスロープにどんな曲線を畫からか、雪だ、雪だ、シーズンが訪れた。野も山も谷も森も白く皓々の銀世界が我々の近くにやつて來たのだ

紺碧の空 を仰ぎながら處女雪を蹴つて自然を征服する喜び雪煙を立てゝ大斜面の滑降、弧を描きながら樅樹の間を縫ひ滑る心地よさ、そこにはスキーヤーにのみ與へられた世界が展開されるのだ『さら〳〵と心細かに雪が降る、スキーで行から上行きませうよ、廣い野原をどこまでも』…風のない雪降りの日の風情はすでに詩あり歌あり況んや雪晴れの午後鼻唄しながらの平地滑走においておや

野も山も 田も畑も一直線に滑り下りる心地よさ。高い所に登つて俯伏を覺ゆるのが本能なら飛躍と滑走もまた本能かも知れない。或る雪國の古い民謡にこんなのがある『チラリパラリと降り來る雪に思はず寄り添ふ肌と肌』…エロチックな點においては正に一九三〇年を突破してゐるが然し同じアスパラガスの樣な

指先から 奏でる三絃のメロデー？にしても『スットントン〳〵と交ころぶクリスチャニヤかテレマーク繰返へしに直滑走、どうせころぶならジャンプ雪…』…なんて唄の方が遙に積極的形式法に效果あらしめるであらう。だから モンペ姿にスキーとしやれ込んだ雪國の娘さん達だつて何んで唄はずに居よう『スキー滑るならよう妙高山の麓や、やれソレサノサ、こゝは湯の街日本一』などと

スキーを だしにして温泉の宣傳をやるなど戀つたところもあるが、スキーヤーの切ない心理がうかゞはれて面白いのにこんなのがある、『あゝ雪は降れ〳〵大雪小雪、今宵ひと夜は休まずに』『スキー滑り度し背中のガキ（子供のこと）や泣くし、この子泣かせて滑りよか』實際こんな唄の味が他の何人に解し得ようか。パッと雪煙を上げてジャンプ雪を飛越いた瞬間人間が自力でなし得るマキシマムの飛躍が實現される、その愉悦

試みる者 の痛快。諸君諸君よ！上手も拙もみんなころげるのだころげることは一つの技術だからである。『さあさ滑べろよ、ころげとまゝよ空は高い雪は白いら〳〵スキーはく身はヨイショ〳〵スキーはく身は雪まかせ』…ずい分苦い世界を平氣で泳ぎ得る人でもこの雪野原へ轉がつたらそれこそ身も心も眞白になつて了ふ。いつぞや文士芥川龍之介氏の自殺が新聞の三面を賑はした頃のこと、若し彼にして

スキーを はいた經驗があつたら自殺なんぞ見合はしたかも知れないなど面白いお話をしたスキーで有名な某陸軍中將があるが成る程自殺するにしてもスキーシーズンまでその實行を延ばしたかも知らぬ。あの氣分を、あの山を、あの森を見棄白らなあの雪野原を知つてゐたら自殺なんかしかに見合はしたかも知れぬ。文壇の尖端を走つた芥川氏にしてスキーを知らなかつたことは惜しいことだ

いつの間 にやら雪やんで胸もすつきり氣も晴れて空を見たれど山高く、獨りスキーで野を越ゆる、野を越ゆる』こんな民謡でも彼の頭のどこかにこびりついてゐたらたしかに人生觀の樹て直しをやつたに違ひない

斯うした幾多の痛快味を持ちロマンスの國を滑るスキーも京城ではあまり知られてゐない、いつぞやスキーをかついでゐたら何をする道具かと

聞かれて 返答に困つたことがある、傍からありや大方舟ちやらう、いやあの二本の繩に輪がついてゐるのがをかしい、魚釣の道具ぢやないかしらなど勝手に解決した老人も居た、知らないのも無理のないと、明治四十一年高田市に初めて輸入されてからすでに二十年にもなるが地方的に限定されてゐるスポーツだから仕方もないことだ。一應の說明を終へるとやそ

んなに 長いものを足につけてころげたら危險なことだらうときまつてこの質問に應じなければならない、ころぶことはたしかだ、幾千百回となくころぶ、どんな初心者でも背はずしてころぶ汽車電車が氣まぐれに時折當軌を逸して人々を驚かすことがあるがあんな時は大てい横ざまにころげて醜態をあらはすのが常だ、あれと同じ理窟で長いものを附けてゐるから横ざまにころぶ

然し汽車 のそれに比べてスキーにおいては安全率百%。相手が綿雪だから怪我のしようがない、稀に急傾斜のスロープを滑降最中ショックを受けて前方にもんどり打つて、ころげることなどあるがあれは余つ程上達してからのホンのいたづらぐさに過ぎない、だからスキーを履いてころげても事實殆んど危險はない、然し横ざまにころげたら決つて

綿雪の上 に、いや大地球の一部を凹没させるか乃至は綿坊主になる位は覺悟せねばならぬ

（カットは壯快なジャンプ）

臺所に於ける衛生的設備色々

排水、排氣、排煙　照明、暖房など

◇…臺所における衛生的設備は完全を期さねばならぬが一般にいふ衛生工事の部にて特に給水配給排水、排氣、排煙等の工事及照明暖房等の設備をよく注意せねばならぬ、炊事上水は最も入用と同時に排水も最も大切の處分である。給水位置、排水位置は流しその他の設計圖面上最初より決めておく可きで殊に排水管は比較的太目がよい、排水管に屈折が支へあふれることのない爲に掃除口を適所に設けなければならぬ

◇…流し仕事には水許りでなく湯は是非必要故配湯は出來るだけ取り付けたい、ただ他の室に暖房裝置がある家なら臺所にも要求すべきである、但し臺所に暖房を入れる事は單に室を暖める外、料理器等に利用する事も出來る、排氣裝置として料理器の上部に天蓋を取り付けこれより排氣筒を屋根に依り外部屋根上に排出するは普通であるが、更に換氣をも完全にするため、ベンチレーションファンモーターを閒間等に取り付る等、なほ排水口より逆臭を防ぐためトラップを付ること、窓外より虫類の飛込まぬため防虫スクリーンを張る等の各種衛生方面の注意が特に必要である。

◇…次は油煙、煤が臺所內に擴がらぬ樣に排煙裝置は吸ひ込み具合よくして置く事である、臺所は電燈を節約する惡習があるが夜間の炊事に便利のため充分置けるよい地下室等の廚房は夏季に限らず相當濕度が高くなる爲め、少なくとも扇風機は取りつける必要がある、念入りの裝置としたら冷風裝置を考へるも余分なことではないのである（鈴木仙治氏談）

初春の髪

新年のお花かへにそのお姿を一そう、引き、立せる、奥様向きのお髪姿、とお嬢様にも奥様にもお似合の新らしき洋髪社頭の雪、の意味を取りまして雪の一かたまりを思はせる、みどりの黒髪に純白の髪飾りを用ひました（京城美能院岡瀬コトさん案）

第七回 冬期體育講演會

講師　上杉敏夫氏　宮田保氏

日時　昭和六年一月三日から五日間（毎日午前九時半から午後四時迄）

申込　會費金貳圓を添へて本社事業部宛申込のこと

締切　來る三十日までに申込のこと

內容　（一）學校體育の理論と實際　（二）社會體育の理論と實際

主催　京城日報社

後援　學務局・朝鮮教育會

城大の大島優勝

卓球大會終る

主催京城運動具商會、本社後援第六回全鮮卓球大會は廿五日午前九時卅分から本社來青閣ホールにおいて開催され白熱戰の後大島（城大）對方金龍（道商）にて決勝戰は拍手裡に對戰したが大島（城大）ストレートの戰績を發して優勝の榮冠を獲得した、四回戰後の戰績左の通り

第四回戰

1 土井（京郵）〇　キ三村（京郵）
2 深堀（鮮銀）三　〇田邊（道商）
3 大山（遞商）三　二金龜（商銀）
4 丸山（鮮銀）三　二栁田（東拓）
5 谷山（城大）三　〇石附（鐵道）
6 三村（遞信）三　〇多田（無）
7 大島（城大）三　二金相（道商）
8 牧山（城大）三　二中田（南學）
9 岡田（鐵道）三　〇佐藤（城大）
10 金鎬（法學）三　一杉原（東拓）
11 小野（城大）三　二佐藤（道商）
12 山田（城大）三　二佐藤（城大）
13 方金（道商）三　〇橋田（商銀）
14 鄭元（道商）三　〇木頭（鐵學）
15 庄司（大豫）三　一小林（京郵）
16 小澤（城大）三　〇李仲（無）

第五回戰

1 深堀（鮮銀）三　〇土井（京郵）
2 丸山（鮮銀）三　〇大山（道商）
3 谷山（城大）三　〇三村（遞商）
4 大島（城大）　キ牧山（城大）
5 岡田（鐵道）三　一金鎬（法學）
6 山田（城大）三　二小野（城大）
7 方金（道商）三　キ鄭元（道商）
8 庄司（大豫）三　キ小澤（城大）

第六回戰

1 深堀（鮮銀）三—一丸山（鮮銀）
2 大島（城大）三—一谷山（城大）
3 山田（城大）三—一岡田（鐵道）
4 方金龍（道商）三—〇庄司（大豫）

準決勝戰

大島（城大）三—〇深堀（鮮銀）

大島	深堀
10	2
10	8
10	7
3	0

方金龍（道商）三—〇山田（城大）

方金龍	山田
10	4
10	7
10	7
3	0

決勝戰

大島（城大）三—〇方金龍（道商）

大島	方金龍
10	1
12	9
10	8
3	0

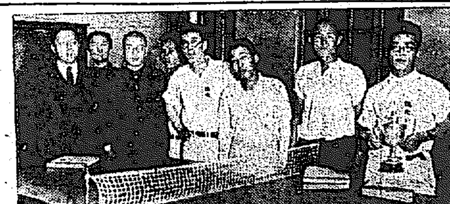

寫眞は向つて左から優勝せる大島（城大）第二位方金龍（道商）第三位山田（城大）第四位深堀（鮮銀）の諸選手

寄附

本町二丁目山田萬作氏は亡母忌明に際し京城佛教慈濟院、利光教團、本願寺別院及鄉里菩提寺へ各々金一封を寄贈した

大正館（廿八日三日間）▲『霧米』阪東主演▲『新女性鑑』十巻田中絹代、龍田靜枝、筑波雪子外オールスターキャスト

京龍館（廿七日から三日間）▲『貝殼一平大會』嵐寬十郎主演▲『オールサブルウ』

喜樂館（廿七日から四日間）▲『風船玉』七卷入江たか子、神田俊二主演▲『塚原小太郎』前後篇十七卷澤田清主演

東亞クラブ（廿七日から三日間）▲『鞍馬天狗』嵐寬十郎主演▲『戀の横顔』里見明、原駒子主演▼『無理矢理戀のペンタンビン』、ベンタービン主演

少年諸君！今スグ本屋へ
ビックリさせるやうな大附錄四つと、素敵な大懸賞つき『少年倶樂部』新年號！エライ評判で賣切れさうだ！早く本屋へ！カケ足〳〵

JODK

二十七日（土曜日）

午前一〇時三〇分　氣象概況　各地天氣實況
同一〇時四五分　料理獻立
鮮銀　日用品値段
正午　時報ニュース
午後〇時二〇分　ラヂオ學校　童話會　京城師範附屬小學校兒童　奥田達郎　佐藤明　杉浦仁
同二時一五分　家庭講座　冬季に於ける女子體育（二）　京城第二高等女學校　大石運平　村岡哲夫
同三時四五分　ニュース　官廳公示事項、今晩のプログラム
同五時四〇分　ラヂオ體操、職業紹介
同六時〇分　童話劇（A）村を護る　今井良治作
同六時三〇分　文藝講座　終講　今日も旅行く　京城帝國大學教授　高木市之助
同七時〇分　ニュース、官廳公示事項、明日のプログラム
同七時二五分　放送舞劇（B）一場　曾我廼家五郎一座　情の雪解け　一堺漁人作
第一景　宗岡商店事務所　第二景　生國魂神社附近
配役　國太郎妹貞子　五郎　母親お仙　蝶六　國太郎　五月　國太郎兒勇二郎　小次郎　穀物問屋宗岡太郎　大磯　勇二郎妹おみつ　外十數名　其他音樂部
午後八時二〇分　ラヂオドラマ（A）新家庭双六　原作佐木々邢　脚色磯谷三一
第一景里見君の家　第二景或る會社の事務室　第三景垣根の外　第四景里見君の家　第五景垣根の外　第六景里見君の家　第七景垣根の外　第八景里見君の家
配役（登場順）
里見君　花柳章太郎
新妻德子さん　水谷八重子
ばあや　雪岡光子
叔父細井さん　大矢市次郎
會社員阪本君　吉岡啓太郎
同吉田君　南一郎
同河上君　根本一淳
同庄司君　花和幸一
會社課長さん　高橋潤
同橋本君　宮島啓夫
JOAKと稱する夫人　英太郎
德子の母　木村操
阪本の妻君　水島令子
その他里見家の周圍の人々及音

將棋新手合（二）

於東京市日本橋區蠣殼町二ノ七　溝呂木將棋所

平香交　▲六段　平野信助（東京）
平手先　△五段　齋藤銀次郎（東京）

（圖は四二銀上迄の局面）

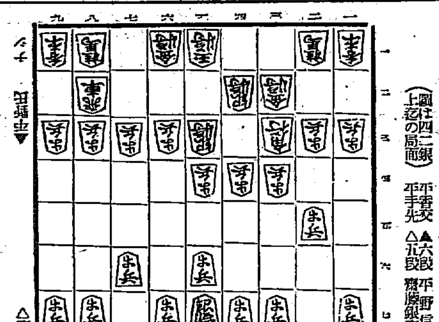

ノナ　四手迄　△齋藤氏　ナシ

△三六歩　▲四三銀　△四六歩　▲四一玉　△五八金　▲七四歩
△三七桂　▲六四銀　△六六銀　▲七二飛　△九六歩　▲五二金
△六八銀　▲七五歩　△同歩　▲同銀（以下次號）

（溝呂木七段講評）（先手）四六歩と突いて、位負けを避けるのは持久戰を含みで至當の駒捌きである（後手）六四銀上りは、早く一歩を手に持つ意味であるが、稍し早い、此處は普通に八四歩と突き出す處である（先手）六六銀上りは敵銀を捌かせぬ意味でこの場合良き手である（先手）九六歩と突くのは、軽い良い手である（後手）同銀は少々早い、此處は一旦一五角と出て敵の應手を觀ふ處である

運命大鑑定
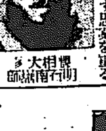
觀相大家
年の吉凶運命も天然に廻り與へらる時期が來る吉運も廻り來らせるよ＝◎人の新年が來た◎あなたの運命はどう轉ずるか◎好期を逸せず思案を重ね◎暗黒より光明へ轉禍招福の運命を知り活路を決に急げよ◎新年を迎へてあなたの運命幸福に轉換を祈る
鑑定時間　朝八時より夜八時迄
所　京城花園町廿一番地電車通黄金町四丁目停留所近く

26日 公設市場小賣値段

十二月廿六日公設市場小賣値段▲特等白米一キロ、二三九▲一等白米同、二二九▲糯白米同、一八〇▲筍罐詰大一ヶ、七五〇▲同小同、三二〇▲同大同、二五〇▲グリンピース同、一七〇▲鮭アケボノ同、二二〇▲カツオ罐詰同、一二〇▲パン粉一袋、一〇〇▲豆粉同、〇七〇

同九時三〇分　氣象概況　各地天氣
同九時四五分　時報
解說　柳永二郎

贈るに便利 三越の商品券 受けて重寶

第二回大景品
本年最終の……全店謝恩大廉賣會
奉仕の至誠漲る驚き品の渦卷々
流行のショール特大奉仕
¥1.00 ¥2.00 ¥3.00 ¥5.00 ¥7.00 五種均一
各賣場相競ふて奉仕の廉賣品
お正月用盆栽陳列即賣會
三四千圓の羽子板特賣大賣出し
二十七日より三十一日まで
三中井
溢るゝ人氣と大好評を博しつゝ皆樣方の盡せぬ御愛顧に依りまして赤券景品は二十五日を以つて出盡し皆無となりました　つきましては更に二十六日より第二回大景品を特急準備致し引つゞき御提供申上げて居ります故是非續々御用命の程願ひ上げます
一等 四尺三方桐箪笥
二等 洋服箪笥（松、竹）
三等 絹綿更紗夜着
四等 鏡台、羽二重布團
五等 衣桁、衣裳籠、其の他
六等 別府製花籠、ショール
七等 モスリン風呂敷
八等 三中金巾風呂敷其の他
九等 三中井石鹼其の他
十等 半襟 又は 帶〆
十一等 鉄、半襟、掃子其の他
十二等 キャラメル、筆入、石鹸

ヒゲタ醤油
景品附大賣出中

（景品）
十六リツトル詰 一樽お買上毎に
萬歳味淋（六五〇cc詰）壹本進呈
賣出區域 朝鮮全島（釜山及附近を除く）
賣切れぬ內お早く
御近所の酒醤油店へ御用命願ます
宮內省御用達　銚子醤油株式會社

撫順 中塊炭
三國商會 大邱 電話 三三 九ク 二二

年末年始の贈答品は 三越の栗納豆

贊化病院
內科 小兒科
入院隨意 普通病室及傳染病室
醫學博士 古城憲治
京城府明治町一丁目 電話本局二四一番

難波謝恩券付賣出
福迎 一圓八十錢を 一圓二十錢に
其他全部大割引にて提供致します
新粕賣出し
何卒御用命願ひます
醸造元 京城府本町五丁目 難波酒造場
販賣所 本町二丁目 難波本店 黄金町通一丁目 難波支店
電話本局一四〇 光化門一四六一番

御家の御紋章は むすめやの柳吊を
お正月の御祝お飾りには是非御用命下さい
京城明治町通り（電話本局四一四番）
むすめや

昭和五年の財界を顧る (12)
商品界の概觀

何といつても一九三〇年ほど商品界にとつて多事多難に終始した年はこれまでなかつた、先づ年初における金解禁はそのために政府のとつた緊縮政策が完全に購買力を減殺してしまつたし、解禁による爲替相場の昂騰は國際商品の低落を來たし、從つて當然あらゆる國內商品物價の暴落を招き十六年以來といはれる記録をいくつもレコードした、一方殆んどこれと同時に金の偏在と物資の世界的供給過剰によつて釀成された世界的不景氣は金解禁と結びついて二重三重の受難を餘儀なくされた、しかもそれのみならず上半期には銀塊の捲下的暴落があり、吾國産業唯一の活路たる支那方面への輸出を完全に梗塞してしまつた、かくてあれやこれやと同時に逢着せねばならなかつた惡材料の簇集に吾國商品界の各方面は當然の進路をとつたといへば當然であるが、誠に不幸な厄年を迎へねばならなかつたのである。

◇

從つて今この年を回顧するに當り吾々は玆にすべく餘りに多い受難の現象を見出さねばならぬのであるが、個々の商品についての追憶はしばらく措くとして、ただ一言の大きい一貫した傾向を書きもらす譯にはゆかないのである。第一に相場の暴落であるが、これは殆んど總ての商品に亘つて二割乃至五割（昨年に比し）の慘落である、試みに本年に入つてからの落潮のみを見ても日銀調査によれば年初八三、五の物價指數は年末六三、五に暴落し約二〇ポイントの差を示し、大戰前の物價に復歸した・殊に相場の暴落は下半期における米をはじめとして農産物の豐作による激落に刺戟されて可速度的な落潮を早めた、かくて事業會社は勿論、それを中心とする諸種の販賣機構は全く混亂狀態に陷り、出來得る限りの市價對策が講ぜられた、この間政府にあつてもいはゆる産業の合理化を慫慂し、産業合理局を設置して統制、操短、肥料その他二三に對して具體的實行に手をつけたが、應急對策としての効果薄く、猛烈なる大勢の重味に遺憾ながら失敗に終つた觀があつた

◇

しかしこの不況對策なるものは結局生産制限と共同販賣といふ形式の下に完全に資偏化され、いはゆる操短時代と共販時代を現出し・一九三〇年を最も特徴づける現象として殘つた、今操短を行つた商品をあげて見ると下半期において左の如きパーセンテージを示してゐる

紡績二四、四生糸二〇人絹二〇紙二五セメント五三、二製紙二五石炭二二硝酸四五過燐酸四五丸鋼五〇石灰窒素四〇

更に共販組合を作つて市價吊上を謀じたものに砂糖、製粉、銅、セメント、石灰窒素があり、これ等は共に不況に堪へ切れなくなつた悲鳴的手段であつたのである

◇

しかし益々深刻化した消費の不振と、眼鏡によつて當然減るべくして減らなかつた供給過剰傾向はこれ等の市價對策を全く無力なものにしてしまつた、しかも生産會社はすでに金融逼迫を來してをり採算を度外視して操業をつゞけねばならぬ破目となり、當然行くべき途をまつしぐらに辿つて行つた、即ち群小會社は或は解散し、或は合併合同した、そして減資は殆んどすべての會社において見られた、かくてかゝる場合の當然の趨勢として金融資本の産業部門への進出が目立ち、資本主義經濟上における最後の段階である企業の大金融資本集中化傾向を示した、しかしてこの傾向は來るべき年においては更に濃化すべく、三井、三菱の兩金融網にあらゆる企業が包括するべき機運を濃厚にしつゝ越年せんとしてゐる（高田生）

貯藏籾の火保激增
最近の傾向

籾の貯藏は歳末の接近と共に、漸く增加の傾向にあるが、、籾の火保申し込みも最近頗る緊張を呈して來た、即ち十一月末から漸增して來た申し込みは、十二月に入るや俄かに激增し、朝鮮火災では目下これが整理に沒頭してゐるといふ有樣であるが、申し込み件數に

最近一日平均二百圓見當で越年申込み件數はすでに三千件を突破してゐる、併し保險金額は五、六百圓から二千圓見當が最多數を占め一口數萬圓に達するものは極めて僅少であり、中には百圓以下の申込さへ現れてゐるが、この小口申込に對しても、朝火では新例を開いて應じてゐる、しかして評價價格は乾燥の程度、品質等により七、八圓から四、五圓程度となつてゐるが、大體五、六圓見當が大部分を占めてゐる模樣である

高利債の借替方針
原則を緩和

水利組合高利債借替低資は本府の要求額八百六十萬圓に對し、その約半額の四百萬圓に削減されたが、これが融通範圍につき、さきに東上した中村土地改良部長の豫定の結果、當初、大藏省では全額融通は不可能ではあるが四百萬圓程度を認めたのであつた、併し預金部運用委員の決議により、大藏省の希望も通らず遂に四百萬圓に削られたものである、しかしてこの低資の割當に與ふ組合は當初不良水利組合中の高利債八分五厘以上のものが大體原則となつてゐたが、その後米價暴落その他の事情を參酌して、原則を幾分緩和して、八分、二厘程度以上の組合にも低資を分割することになつた模樣である、併しこれがため低資融通の恩典に浴する組合は豫定通り最不良組合九個それに次ぐもの三個、合計十二組に限るといふ方針には何等變りはない、

月十九日から三日間、府內朝鮮水産會館に鰯油並に鰯肥の對策協議會を開催することに決定したが、主要協議事項は販賣の統制、並に生産の合理化等である、なほ出席者は各道係官、鰯油肥製造業水産組合長聯合會長並に理事、油肥問屋業者約二十名の豫定である

少を示した、粟の輸移入は合計萬九千五百六十一石で前年同期に比し四百廿八石の減である、たゞは輸出が六十六石と七十二石を減じ、移出は三十六萬九千四百八十二石と七千四百九十三石を增加し、米の輸移入に於ては輸出は僅かに四石と五千百六十一石を減じ移入は二千八百六十一石と三千七百四十二石を減じてゐる

南朝鮮電力 工事施行認可
廿二日附で

南朝鮮水力電氣株式會社から發電工事施行の認可を申請中であつたが十二月廿二日附を以て認可せられた、同會社は蟾津江を利用して五千百二十『キロワット』の電力を發電しその發生電力の大部分はこれを南朝鮮電氣株式會社に供給せんとするものであるが、その第一期工事は發電所裡里間の特別高壓送電線路及第一號發電設備二千五百六十『キロワット』の建設工事を六年十一月末日迄に完成する豫定である

安取受渡

昭和五年十二月廿九日限の受渡し左の如し

銘柄	株數	受渡値	代金價額
安取	八〇〇株	一〇圓	八、〇〇〇圓

手形交換高（廿四日）

枚數	四、六八八枚
金額	二、四九九、三七八圓四六

日銀勘定（二十四日）

發行高	一、二〇七、〇〇〇	增	四、[illegible]
正貨準備	八〇〇、[illegible]	增	[illegible]
保證外發行	[illegible]	增	[illegible]
貸出高	[illegible]	增	[illegible]

東京コール（二十六日）

翌日拂	一錢一厘	乃至一錢一厘
無條件	一錢一厘	乃至一錢二厘
普通	一錢三厘	至乃一錢五厘

鮮銀帳況（廿四日）

發行高	六〇、[illegible]	[illegible]
正貨準備	[illegible]	[illegible]
保證準備	[illegible]	△[illegible]

鮮銀對外爲替建値（廿六日）

對英	二志〇片十六分七
對米	四十九弗十六分九
對支	百四十兩

鮮銀浦鹽引揚と北滿への影響
千秋國際專務談

內地出張中であつた千秋國際運輸專務は歸連の途中廿六日午前七時入城したが氏は運合問題竝びに鮮銀の浦鹽支店閉鎖による北滿方面の影響につき左の通り語つた

『今回の內地旅行は約二週間に亘つて各地支店を訪問しただけで、別に意味はなかつた、運合問題については何も話などはあり得やう筈がない、鮮銀の浦鹽支店引揚げによつて北滿財界に及ぶ影響については、はつきりした豫測はつきかねる、しかし北滿特産物にして浦鹽を經由するものは內地行では大豆粕が主たるものであり、金額から見れば歐州行が大部分を占めてゐるが、これ等がどうなるか、船荷證券に切かへる時の金融などは今迄のやうに圓滑に行かぬかも知れぬ。日露間の貿易を決濟するに必要なルーブルを北滿で買取らうとしても北滿ではそんな多額のルーブルは求め得られまい。蘇滿沿線の特産物は需要不振で取引は甚だ不振に陷つてゐる、それに最近又々銀價の暴落を見たので支那商の打擊はひどかろう。或は倒産者が出ずやうにならぬとも限らぬ』

海外經濟電報

倫敦銀塊	一四片四分三
米 棉	三十錢高
印 棉	休會
スチール株	一三九弗八分三
アナコンダ株	二八弗丁度
日米爲替	四九弗一六分一
英米爲替四月	四八五仙三二分二五
紐育銀塊	三一仙八分五

取引停止

不詳　京城府須江通三番地四八松本遂治▲時計　京城府龍路一の四七、和田時春▲自轉車　京城府大平通二の三〇五　大倉善二

米穀の出廻增て運送界色めき立つ
兩派が本年掉尾の競爭を開始

不活潑な狀態を續けて來た米穀の出廻りも十二月に入るや俄かに激增し、鐵道輸送の如き十二月中旬の取扱數量は三萬八千トンを示し前年より一萬三千五百トンの激增となつてゐるが、ただ歲晩の接近と共に年內物の輸送は逐日增加の趨勢を辿つてゐる、ため運送界も俄かに色めき立つに至つた即ち朝運では本間、永井兩取締をそれぞれ湖南、京畿兩地方に出張せしめ、米穀の出廻狀況の調査並に、荷主の諒解に力めしむると共に、夫々各地支店を督勵してゐる有樣であ(る)、他方通運では、先に岡田取引所副長を南鮮地方に出張せしめたが、更に最近では、手數料の低減、運賃の割戻等に力を注ぎ集荷に餘念なき狀態である。かくて兩派共に沈滯してゐた運送界も米穀出廻り增加に刺戟され俄に活氣を呈するに至つたが、殊に二大勢力たる通運、朝運は本年掉尾の活躍を試みるべく、今後猛烈な集貨競爭を展開するに至つた

鰯油對策協議會
販賣統制を附議

鰯油暴落に鑑み、本府では來る一

米菜輸移出入高

十二月中旬における米の輸移出入狀況は輸移出合計卅六萬九千五百四十三石で前年同期に比し七萬九千四百廿一石を增し、輸移入合計二千八百六十五石で八千九百三十一石の減

營業税令の改正
二十七日附制令で
公布された改正要點

營業税令の改正は二十七日附制令第十六號を以ていよ／＼公布されたがこの改正につき林財務局長は左の通り發表した

二十七日制令第十六號を以て營業税令の一部改正が公布せられたが、今回の改正は本税實施以來數年間の實蹟に徵し改正を要すと認めらるゝ點は勿論、民間の要望又は陳情等に付ても充分に之を斟酌した積りである、從て本税實施以來の懸案は殆んど此の改正に因つて解決されたものと考へて居る

今改正　せられた重なる點を概說すれば第一に小營業者に對し負擔の緩和を謀する趣旨の下に一般的に五割程度の免税點の引上げを爲したことである、

第一の　改正要點は物品販賣業に付て見れば萬法にては賣上金額二千圓を免税點としておつたのを三千圓に改め、又旅人宿業に付て見れば收入金額千二百圓が免税點たりしを二千圓に改めたのである。

第二の　改正要點は物品販賣業外數種の營業の税率又は税率適用範圍を改正し負擔の衡正を期した事である、即ち物品販賣業に付て之を觀れば從來の税合は卸賣を甲乙の二階級に區分し小賣は單一の税率であつたが改正規定では卸賣の税率を甲乙丙の三階級に小賣の税率を甲乙の二階級に區分する事とした

又**税率の**　適用範圍に於ては從來低率を適用せる種目は卸賣のみに限られ、而も穀類、肥料、燐寸、煙草、石炭、薪炭の六種目であつたが、改正規定では更に卸賣に於て白綿糸、白綿布、石油、砂糖、麥粉の如き比較的收益割合の僅少なるものに對しても低率を適用することゝし、尙

小賣に　付ても同様の趣旨により夫等種目の營業に對しては低率を適用することとしなほ製造業に付ても物品販賣業と同様の趣旨により税率を細分し、その適用範圍をも改めたのである

第三の　改正要點は所謂失格免税規定と收益激減に對する免税規定とを新に設けたことである、前者の失格免税の規定は課税當年の實蹟が免税點以下となり實質的に課税の要件を缺く場合には納税者の申請に因つてその年分の營業税を免除する規定である、この規定は營業税令が免税率を設けて小營業者に負擔免除の制を採用してゐる精神に鑑み假令課税當年分であつてもその實蹟が免税點以下なる場合には課税の免除を爲すを妥當と考へ新に設けた次第である

又收益　激減に對する免税規定は課税當年分の營業の利益がその年分營業税額の十五割未滿の場合には、納税者の申請に因つてその年分營業税の一部を免除する規定である。この規定は前述の如く收益の僅少なる營業に對しては擔税力薄弱なるものと認め前段失格免税規定の適用と調和を保たしむる爲比例的に免除する方法を採用し負擔の公平を圖ることに萬全を期した次第である、即ち營業の利益が營業税額の十五倍以下なる場合は營業利益の　分の一の營業税を徵收し殘餘の税金を免除し營業の利益が營業税額の十五倍以上十五割未滿なるときは比例的にその營業税の幾分を免除せらるることとなる譯である。

穗落

朝鮮營業税令中一部が改正になつた▲免税點の引上げや税率の引下によつて喜ぶ商工業者の利益を思ふ▲と同時に單たる負擔輕減ではあがきがとれぬほどの苦境も見のがせない▲それにしても全鮮商議が聲をそろへて營業税の全廢を要望したその一部が認められたものであつてみれば商議として既なから面目を施した譯だ▲本年は內地への移出米が阪神方面が意外に少なくて京濱地方が馬鹿に多いといふ妙な現象を示した▲原因については皆目わからぬといふ話だが、朝鮮米としてはどちらでも滯出たら方がよいだらう

株式
大納を前に急反撥す
一部に反落說

前場　廿四日後場小戾り步調の鐵先今朝は經濟株式の昂騰並に政局安定見越し等から東西市場が一齊高騰を示して來たので當所もこれに追從して東新百〇七圓九十錢大新四十八圓五十錢と二段高に寄付き、ト鐘新も六十一圓下がつけられた、併し何分大納會も眼前に迫れる事とて利喰の外大した手合せもなく商內は概して薄商ひ八十錢と引けた、一方京取は結局東新百七圓六十錢大新四十八圓六十錢併閑散裡に氣迷ひ前引で六十一圓八十錢と寄付き、步み十二圓下と小浮動を續け人氣は依然引立たなかつた、即ち休日前の止値に比し東新一圓六十錢高大新十錢高京取五十錢高であつた

後場　前場急反撥を見た後場は販坤の軟調を入れて東新百〇六圓八十錢とやゝ強んで寄付きこの間賣方の手仕舞も現はれ結局六圓十錢に引け、この外京取は六十一圓九十錢の寄から二圓強を拝いてゐた

長期　今朝は長期聚者商內が殘る即ち師一新十七圓卅錢目井百枚朝新十三圓二十錢新田五十枚、安取五十圓五十枚

新春の目標と大納會は

環境は依然不安を續けてゐるに拘らず相場は今朝更に昂騰した、これは政局安定見越しや米國株式の昂騰に好感したためであらうが大納會を目前に控へてこの商ひは買つて出るべきでなく自然相場の利喰と旅派の攻勢に結局は一服したる向もある、要するに泣いても笑つても剩す所一日だから强弱ともこの懸手の出し樣があるまい、と同時に來年を目標に考案を廻らすより仕方があるまい、來年と言つても差當り考へられるのは春の事情だが先ず第一に議會關係位のものでその他は双方が想像に基いて方針を樹てるより仕方があるまい即ち强氣は人氣の更新と環境の安定及びそれに伴ふ金融景氣の招來位なことを豫想する一面海外景氣も弗々年よりよくなる位な豫測の下に出發するであらうし又一方弱氣は內外財界の合理的回復に早急でなく現在の悲觀論をそのまゝ春へ延長して臨むのであらう、要するに問題は從來悲觀で押通して來た丈け新春は人氣を一變しこの變を出さぬとも限らぬことでこの點は環境の安定とともに一寄々要する處であらうと觀る向もあつた

米國利下に好感

昨日東株は廿三日突如公定歩合を二分半から二分に引下げた米國の處置は何より米國財界不況の對策として打出されたものであるが何れにせよ世界中における低金利時代を出現する第一步であるといふのは世界中における低金利時代を出現するに至つた次第である、これが反響として株式界には好感を與へた[illegible]

京取遂に逆
東新も大不足

今朝の代引況を見るに、京取は新[illegible]

煎と利喰で賑ふ

今朝は經濟株式市場の昂騰と政局安定の見越しに依然買物が[illegible]

本玉

二十六日前場までにおける百枚以上の建玉左の如し

京取　賣方成瀬三〇〇▲買方新田三〇〇

東新　賣方田中[illegible]

大新　賣方[illegible]

京取短期（廿六日）

銘柄	寄付	大引	高値	安値
京取 前	[illegible]	[illegible]	[illegible]	[illegible]
京取 後	[illegible]	[illegible]	[illegible]	[illegible]
鐘新 前	[illegible]	[illegible]	[illegible]	[illegible]
鐘新 後	[illegible]	[illegible]	[illegible]	[illegible]
大新 前	[illegible]	[illegible]	[illegible]	[illegible]
大新 後	[illegible]	[illegible]	[illegible]	[illegible]
安取 前	[illegible]	[illegible]	[illegible]	[illegible]
安取 後	[illegible]	[illegible]	[illegible]	[illegible]
東新 前	[illegible]	[illegible]	[illegible]	[illegible]
東新 後	[illegible]	[illegible]	[illegible]	[illegible]

大株短期 / 大株長期 / 東京現株 / 東株短期市場 / 安東株式

[illegible]

初相場と人氣
六十錢先限六十九錢と何れも安値から八九十錢の引返して本年の幕を閉じた

明年の初相場に對しては年末年始の賑り中における正米の向背によつて變化を生ずるので今から是れを豫想する事は至難といふより外ないが市場の人氣としては年末にも拘らず正米や期の買物が捗々しくない[illegible]

◎仁川期米（廿六日）

[illegible]

○桑野健治商店

仁川府海岸町三丁目　仁川米豆取引所員　電話長三九番・六三九番

春高人氣濃厚

もあるが何れにしても明春勞働の三月限は限月が長く期に入る米であり、且つこの中先が既に期前に復すべき機運に向つて居る際とて中限より納くとも二十錢乃至三十錢の上昇を買進むであらうこと は衆目の一致した豫想である　先の暴落を以つて賣方の投物は一巡出盡して居る所へ年末安を見越した正米は存外産地の買物を[illegible]

大納會

正米の氣直り模樣に賣方の利喰ひ急ぎ又は安値摑みの買ひ退き等で連日騰勢を辿つてゐた相場は、前日の休會中正米の四五十錢高を受けて春高と見る地方筋の買込み中三圓六十錢乃至四十八錢と更に奔騰した[illegible]

正米の强硬から反撥して閉幕す
賣方の煎や春高の買物輻輳

新市鞘豫想

各地の新市鞘豫想左の如し

地名	鞘
東京	十錢上
大阪	無し
神戶	一、二十錢上
下關	無し
桑名	一、二十錢上

各地大納會値段

各地大納會の値段は左の如くである　名古屋五圓九十七錢▲金澤五圓四十錢▲熊本五圓十一錢

堂島前場情報

【大阪電報】東京筋は小河、田中君から二千八百石手詰め地場軟派は新規に米買行良好、產地聯りに正米筋は岡米から一千五百石買ひ台灣筋は一千五百石手詰め買ひを行つてゐた

出來高　三萬五千三百石
復活以降累計　二百三十六萬石

大阪市中在米

二十六日現在は百〇七萬九千三俵と前日の在米高に比して一萬六千三百九十一俵の激增である

底値百日の保合

京城延べ

新甫待ちに平穩納會
累計二百卅萬

前場　各地の小締りを移し[illegible]

仁川期米本玉表

正米

京城　[illegible]

大豆　[illegible]

仁川　[illegible]

釜山　[illegible]

群山　[illegible]

大邱　休日越の各地高に人氣良く氣配も上選ひを見たが、年末接近に荷拔ひ手控へに精米筋、當用筋の必需買ひに結局十錢高見當にて殘良十四圓十錢神力十三圓八十錢見當を唱へた

木浦　今朝の出廻りは相當あつたが、賣物少なく移出不振乍らも精米筋の買進みと期近の張りに現物立直り氣味にて人氣强化し相場は三等十四圓三十錢四等十三圓六十錢と三十錢方高唱へであつた

群山廻米報（廿六日）

[illegible]

初相場豫想懸賞募集

初立會（一月六日）

京取株　短期前場寄付値段

仁川期米　前場三月限寄付値段

右豫想を左記要項に依つて募集します

賞品　一等　白米一俵（四斗入）　二人　二等　復興債券一枚　四人　三等　インクスタンド　十八人

各題を通じ十六名を限り贈呈します。適中多數の場合は抽籤を以て定め、適中者なき時は最も近値のものより順位等級を定めます。

締切　昭和五年一月四日本社到着分まで

發表　昭和五年一月七日

宛名　住所氏名を明記して『京城日報經濟部』宛のこと

注意　（葉書に一人一枚一題限りとす（兩題を端書一枚に連記は無効）

京城日報社

市況（廿六日）

大阪棉花　[illegible]

大阪綿絲　[illegible]

大阪市中外棉　[illegible]

橫濱生絲　[illegible]

大阪砂糖前後場　[illegible]

大阪砂糖現物　日糖（SP）現物　十九圓九十五錢

鮮內延べ

[illegible]

仁川期米 大

ジンセン　マルダイトリヒキテン

期米部　長一八〇番　七〇番

正米部　二五二番

川合又五郎 (103)

鳥江鐵也　作
佐藤松華　畫

彼の場合（二）

『強つて郡幹の用向きをお尋ねと ならばお答へせぬでもないが、御貴殿との場に於て即決致し下さるか』

さすがに四郎五郎、言葉のどこかに微妙な澁がチラつく。

荒井は『サア』と半ば詰つた儘に次の言葉が出なかつた。

『御貴殿の御裁決にて御即決下さるならばこの場に於て拔露致さん、御家老如何でござるた』

甚だ不緩を催める。

『それも御用の節を承はらねば即しかねます。一體何の御用で主君にお目通りを願はれますするな』

ムッとしたが、荒井はそこまで突ッ込んだ

『では申さう、然しこの用件の一部でも御貴殿に申上げる以上は是が非でもお目通り致さねばなりませぬが、それは御承知かのう』

『さうだ、驚いてゐる』

『意外な事だからなア』

『面白くなるぞ……』

四人は小聲でさゝやき合つてゐた。

待つ間程なくやがて荒井がまた現はれた。

そして何にもいはずにこれだけの口上をいつた。

『まだ主君には只今客間にお通りあつて暫く待たれ、さあどうぞ御遠慮なくお通り下され』

四郎五郎は妙に異様に聲のはさまつた様にいふ

『よろしい拙者も當家の家老、かく四人を揃へて相違ひにてお越しになる上は拙者その用件次第で是非にも主君と引合せませう』

荒井は受合つた

『外でもござらぬ、御當家家中に川合半左衛門と申す武士がござらう』

四郎五郎が先づさういつた時、荒井の顏色は見る／＼緊張して來た

『い、いかにも……』

さういふ聲もふるへてゐた

『半左衛門一子又五郎お國表において渡邊數馬なる者を殺害致し遂電いたした。その一件に就て話中より折入つて頼み入れたき儀がござる……』

一氣呵成にさう云つた四郎五郎相手の荒井が何といふかとキッとなつて見つめた。

『左樣でござつたか』

心の中には事の意外に驚愕仰天したらしい荒井も、外部はさほどとも驚かぬと云ひたさうに輕くさ

『これは千萬かたじけなし、では早速通ると致さう』

四郎五郎は無遠慮に立上る。

續いて三人も立つ。

荒井の案內で奧の客間に通された四人は、そこに正面の一段高い所に松平宮內少輔が平服のまゝ小姓を隨へて坐つてゐるのを見て敷居際からハッと平伏した

『近う近う、お進み召され、御遠慮にはおよばぬぞ』

宮內少輔はすがに臆木へは氣輕らしく聲をかける。

『ではお言葉に甘へお目通りさせていたゞきます』

四郎五郎が先づ膝を進めた。ついて三人も

『珍しい四人の方々、いづれも敗國で何より結構。シテかく物々しく各々方のお越しなされた御用とは……』

といふ宮內少輔の顏には何か知らたどたら顏色がアリ／＼と現はれてゐた。既に荒井からも四人の臆木が來た用件は聞き知つてゐるものかして、何となく不快な表情である。

荒井のお乳

京城販賣所　和若本一〇〇四番

釜山販賣所　釜山七三一番

一京染なれば京屋一

輻射ストーブ　總代理店　京城南大門通二丁目　合資會社　松田商店機械部

京城日報　朝刊　本紙朝夕共十二頁

實業之日本 新年增大號 第一人者の秘訣公開

◎第一人者は語る
一讀忽ち開運の新戰術を發見す

第一人者に共通せる特徴（實業之日本社々長）増田義一
▲今日を築いた處世信條…前總理大臣 若槻禮次郎
▲全國民に斯く警告す…前總理大臣 清浦奎吾
▲余の今日は祖母の賜…前大藏大臣 高橋是清
▲私の若い時の決心…三井理事長 團琢磨
▲私の仕事道と處世道…三菱合資總理事 木村久壽彌太
▲進んで得た處世信條…東京株式取引所理事長 郷誠之助

第一人者論（文學博士）三宅雪嶺
▲六十八回太平洋横斷…堀越善重郎
▲活きた名僧の教訓…馬越恭平
▲學ぶに如かざるなり…仙石貢
▲難關を突破した信念…日糖社長 藤山雷太
▲私が一貫した二信條…時計店主 服部金太郎
▲余が體驗せる出世道…富士製紙社長 大川平三郎

第一人者の體格的特徴（醫學博士）吳秀三
▲政界一人者の濱口君…伊澤多喜男
▲我が幼少時代の思出…前北大總長 佐藤昌介
▲記者は何故不老か？…德富猪一郎
▲醫者としての座右銘…醫學博士 入澤達吉
▲余が發奮立志の動機…醫學博士 鹽田廣重

平國民としての修養（農・法學博士）新渡戸稻造
○一家を明るくする秘訣（田子一民）○偉大なるかな日本人（本間俊平）
○年頭に考ふべきこと（高島米峰）

花形一人者の告白
高田稔　宮武三郎（慶大投手）
人見絹枝　鈴木茂（法大投手）
關屋敏子　高石勝男（水泳選手）
山野一郎　夏川靜江　田口清八（品川機關手）
尾上菊五郎　平林しず（貯金局員）

昭和六年の財界を觀る
○余は本年の財界をかく觀測す・大藏 井上準之助
○果して好轉か・三井物產 安川雄之助
○北國の空なからん・日本綿花 堀越鐵藏

大會社部長級 腕ッ利き百人
世界の第一人者人名（清澤洌）
懸賞・記者各家の利殖競爭
私の守り本尊
未歳生れの財界名士
活動力源泉養生法

別冊附錄 現代世相百番附
一目でスグ現代世相の裏表が分る面白いこと百パーセントの現代辭典
例へば
▲宮中席次番附…▲歷代内閣壽命番附
▲高貴保險番附…▲代議士當選數番附
▲都市人口番附…▲世界各國々富番附
▲珍名會社番附…▲優良株々価番附
▲財界浪人番附…▲大會社借金番附
▲昭和ひとりもの番附…▲全國うまい物番附
▲現代名士隱し藝番附…▲現代スピード番附
▲博士製造學校番附…▲老若番附
▲大會社重役番附…
▲現代名士奇人番附…
總計一百種
定價六十錢
東京京橋 實業之日本社

最新科學圖鑑

執筆者（イロハ順）
石川千代松　石原寛治　丹羽保次郎　友田宜孝　岡邦雄　小川芳太郎　大島義清　渡邊萬次郎　河合賢次　龜山直人　川村清一　川原田政太郎　勝木喜薫　甲斐荘楠香　鎌田彌壽次　吉田善一郎　吉田章信　横山桐郎　柳生義郎　谷津直秀　竹内松治郎　武見方二　成瀬勝武　永井潜　上原敬二　野滿隆治　國富信一　久保良英　久保寅之助　熊澤治郎吉　山本長方　山本忠興　山内繁雄　眞野克己　藤卷良知　福見尚文　近藤清治　江守保平　荒川大太郎　青木保　厚木勝基　安達十九　佐野秀之助　岸田日出刀　木村秀政　木戸深　三角愛三　宮崎虎一　島田慶一　芝田清吾　森田勇治　鈴木壽傳次　關重廣　陸軍省陸地測量部　海軍省水路部

最新科學の一大パノラマ！現代人の必讀書！

1 科學文明史
2 天空の科學
3 地球の科學
4 人間の科學
5 進化遺傳の科學
6 機械時代（上）
7 機械時代（下）
8 電氣時代（上）
9 電氣時代（下）
10 建設の科學
11 製造工業の世界（上）
12 製造工業の世界（下）
13 農產の科學
14 動物圖譜
15 植物圖譜
16 昆蟲圖譜

申込受付 全十六巻（四六倍大判） 一冊一圓八十錢

詳細内容見本送呈

◇全十六巻（毎月一冊配本）
◇恩地孝四郎氏装幀・新四六倍大判・眞紅色最上クロース装・函入極美本
◇本文紙特漉GL上質紙百二十ポンド 毎頁原色版寫眞版グラビヤ版ジンク版滿載・本文總ルビ附
會費毎月拂一圓八十錢 送料十八錢
一時拂割引二十七圓 送料一圓八十八錢
記念品 三萬圓進呈（詳細は實物を御覧下さい！）

學界權威の總動員！

最新科學の全般が一目で分かる！

讀んで面白く見て直ぐ分かる！原色版・グラビヤ版・寫眞版・ヂンク版の大洪水！
地震だ！津波だ！飛行機だ！自動車だ！毒瓦斯だ！タンクだ！ラヂオだ！ロボットだ！
宇宙の神秘も最新の發明もこれさへ見れば何んでも分る日本空前の大圖鑑！
中學生も讀め！大學生も讀め！勞働者も讀め！實業家も官吏も會社員も主婦も職業婦人も讀め！現代文化の尖端を理解せんとする者は大擧して本書に殺到せよ！

日本の全國民に
帝國圖書館長 松本喜一

直觀主義の教育が叫ばれてから既に久しい年月を經てゐる。而も其の實績が擧げられぬのは、暗記するに理屈多くして實證これに伴はぬからではあるまいか。就中自然科學に於て其の感を見るのである。こゝに鑑みて計畫された最新科學圖鑑は確かに時宜を得たものと云つてよい。直觀は勿論實物に越した事はない。けれども一般大衆悉くを實物に即して教育する事は不可能である。これ本圖鑑の如き紙面を通して眼に訴へる教育機關の必要なる所以である。

適切なる參考書
東京文理科大學教授 文學博士 田中寛一

最新科學圖鑑の内容は自然科學の全般に亘り、その執筆者は專門大家を網羅し、讀者の興味を促し理解を助けるために寫眞挿畫が滿載されてゐる。これによつて科學的知識は通俗化され世を益することが少なからざるを信ずる。殊に來年度からは中等學校に自然科が設置されんとしてゐるが、その參考書として最も適切なものと思はれる。私はかゝる良書の出版を欣び、各學校各家庭の書として之を廣く世に推薦したいと思ふ。

實物教育主義
帝國教育會理事 大島正徳

多くの實物標本を掃山に取り入れて出來るだけ實際的な觀察力を養ふやうに努めた此の最新科學圖鑑の如きは、甚だ意義ある刊行物である。かういふ實物教育主義に近づき得る刊行物が多く社會に流布し、教師は勿論、生徒までもこれを容易に理解する機會が與へられるならば、我國科學思想の進歩は勿論、實地應用の場合にかて顯著な効果あること疑ひない。本書は、實物標本が、其の名稱の如く多いと同時に、出來るだけ解り易く述べてあるのは甚だ結構なことである。

第一回配本（目下配本中） 機械時代 上巻
小川芳太郎先生著

現代は機械の時代です。工場の中は勿論、海上に農場に街上に空中に素晴しい機械の躍進を御覧なさい。今に人造人間が本當の人間を壓倒する時代が來るかも知れません。これ等機械力の原理、機關の構造等は本巻によつて一目瞭然です。
原色版 四葉　寫眞版 一三八圖
グラビヤ版 二十四頁　凸版圖解 二二四圖

大判華麗極美本
書店へ飛び込め
實物を見よ！

第二回配本（一月中旬！） 動物圖譜
東京帝大教授理學博士 谷津直秀先生著

原野に咆哮馳驅する猛獸、大空を旋回飛翔する鷲禽から深海に遊泳棲息する魚貝、顯微鏡下に點々跳躍する微生物に至るまで、全世界の動物を網羅して一大動物園が展開されてゐます。加ふるに谷津先生の興味深き執筆は彼等の生活を紙上に躍如たらしめ見る人をして知らず識らず動物の世界に誘ひ、樂園の中へ引きづつて行きます。

タッタ一日で十万賣切の大盛況！

東京神田今川小路二丁目一
振替東京二四八八八
電話九段（33）一七七五番 一七七六番
アルス

商業登記公告　全州地方法院 平澤出張所
法人登記公告　全州地方法院 高敞出張所
商業登記公告　全州地方法院
商業登記公告　全州地方法院 金堤出張所
商業登記公告　全州地方法院 南原支廳
商業登記公告　全州地方法院 ［illegible］支廳

衆議院

劈頭の動議 下駄を預けて撤回

◇—他日質問の機會に讓ると

【東京電報】衆議院本會議は二十六日午後一時五十八分三度開會、安達内相は議長着席に先だち議席を離れ、一人大臣席に着く

藤澤議長 先刻島田俊雄氏より天皇陛下御還幸の際狙つた容易ならざる事件につき政府は眞相を明かにすべしとの動議が提出されて居りますが、安達内相より發言があります

と告げ

安達内相（登壇）天皇陛下御還幸の際日比谷公園裏門にて拜觀者中に行動怪しき者あり直ちに引致取調べた結果、何か玄米に認めたものを懷にして居たこと判明した。この者は山口縣人で今朝四時上京したもので、恐怖的精神病患者なること判明した。斯る精神病者が拜觀者中に混つてゐたことは甚だ遺憾である

と述べ、次いで

島田俊雄氏（政）（登壇）私の動議を提出せざるを得なかつたことは誠に恐懼に堪へぬ、只今の内相の説明は本員が聞いてゐるところとは聊か異なるところがある、事件は二ケ所にて起り、且つ警備の任にある丸山警視總監は御警衛の任についてゐなかつたとのことである。この問題については他日政府の責任ある言明を求むる機會あることゝ信ずるから、本日提出せる政府の説明を求むるの動議を一應撤回する

と述べ一本釘を打つて降壇、斯くて二時七分藤澤議長は散會を宣す

政友會から緊急質問動議

島田總務を立たすに決定

【東京電報】政友會は廿六日午後零時五十分院内控室に代議士會を開き、森幹事長より我黨は島田總務をして左記緊急質問をなさしむることにしたから御諒承を請ふ

と述べ、異議なく決定、次いで議長が休憩を宣するに

只動議が出てゐるからといふだけで如何なる動議かその内容を説明せざるは先例になきことであるから、議長に警告を發した

動議 本日天皇陛下還幸の際突發したる容易ならざる事件につき政府よりその顛末報告を求む

緊急質問は許可する

民政黨の決定

【東京電報】直訴事件に關する政友會側の緊急質問に對する動議に對し、民政黨は院内總務において協議の結果これを許すに決し、直ちに代議士會に諮つた結果反對意見も出たが

事皇室に關する以上進んで國民に眞相を明らかにした方がよいといふに決し質問を許可することゝなつた

各派交渉會

政友の緊急動議の取扱に就て

【東京電報】政友會の緊急動議取扱ひに關し廿六日午後一時半から各派交渉會を開き、本會議開會に先ち安達内相より直訴事件の顛末を詳細報告する事とし一時五十分散會した

いとの意見も出で、政府の處置を既に役員に一任することゝして一時十分散會した

直訴事件で天機奉伺

幣原首相代理 安達内相參内

【東京電報】幣原首相代理および安達内相は二十六日午後三時五十分參内、天機を奉伺して退下した

犬養、望月 兩氏も參内

【東京電報】政友會犬養總裁は前田幹事長と、望月氏は政友會を代表して廿六日それぞれ參内、直訴事件につき天機を奉伺して退下した

けふの兩院

年内はこれで納め 明年一月二十日まで休會

【東京電報】廿七日の貴衆兩院の議事順序左の如し

貴族院 午前十時開會、勅語奉答文の決定を爲し、十一時徳川議長參内し奉答文を奉呈す、この間蜂須賀副議長議長席に着き、全院委員長の選擧を行ひ、徳川議長より奉答文に對する優渥なる詔勅を賜はりたる旨報告して散會

衆議院 午前十時開會、全院委員長の選擧を行ひ、議長より奉答文に對し優渥なる詔勅を賜はりたる旨の報告あつて散會後直ちに委員長、理事の互選をなし、これにて兩院は年内の議事を終へ、廿八日より一月廿日まで休會する筈

着任した兒玉軍參謀長（向つて左より兒玉參謀長、同夫人、[illegible]）

無理を避けて「事無かれ主義」

併し場合によつては敢然として絶對多數の威力を發揮す

政府及與黨の方針

【東京電報】第五十九議會を乘切るべく政府において幣原首相代理を中心とし、與黨においては安達内相が事實上の中心となつて運動統制の任に當り、兩者一體となつて萬遺漏なきを期してをり。直接議場の衝に當る院内總務には濱田國松氏を筆頭に据ゑ、これに山道襄一、加藤鯛一、秋山の諸氏を配して院務を圖り野黨の攻撃に備へることゝなつたが、大體議會の根本作戰としては衆議院にあつては大勢は既に決してゐるから出來るだけ無理を避け議事の進行を圖るにある。殊に濱口首相は病中であり、また全快出席を見るも前議會の如き活動を期待するは無理なるをもつて、努めて騷ぎを避けて所謂「事無かれ主義」で通す意向のやうである

これがため諸豫算法案の如きも提出時機が多少遅れる模樣で、更に關係大臣の施政方針演說に對する質問の如きも從來の如く二、三日間を以て打切るといふ態度をとらず野黨側の希望に任せて發言を許さしむる方針である。しかし、濱口首相出席の場合、野黨側が無理と知りつゝ事々に首相を演壇に引張り出して追及し故意にその健康を害はんとするが如き態度に出るにおいては政府は斷然積極的に出て絶對多數の威力を發揮すべく、それと共に與黨もこゝに朝鮮事件や對支外交に關する彈劾的不信任案等の提出を見るにおいては、これを一蹴すべく決意を固めてゐる

との聲明を以てこれを一蹴する方針である。なほ議場の駈引に就ては年内は左程のことはなからうが萬全を期する爲め安達内相と與黨幹部間にて機宜の處置を講ずることを申合せて午後五時半散會した

首相代理は一向差支ない

政友會の質問說に對する 與黨幹部の意向

【東京電報】政府筋に與黨では休會明け議會に濱口首相の出席が後れる場合において政友會では施政演說の後首相の出席の可否を質問しかつ幣原首相代理を代理たらしむるを非立憲なりとして追及する意向あるやに傳へられてゐるが、これに對し與黨幹部の意向は幣原臨時代理は濱口首相の意思によりその名において上奏御裁下を得たものであるから幣原氏も自己の意思で自由に辭めるわけにもゆかぬ、況んや他から勝手にこれを更迭せしむることは出來ぬ。畏くも　天皇陛下の御意思により内閣官制第八條に依り決定したものたる以上、法律上何等疑義はない。只政黨出身閣僚でないので多少の不便あるは免れぬが、等しく民政黨内閣の閣僚としてその主義政策の實行の任にあるは勿論であり且つこれには先例もあること故議會に入つたとて幣原首相代理にて何も非立憲ではない

といふに意見一致してゐる

内容の如何に拘らず緊急質問は拒否せぬ

首相代理は差支ない

特別豫算決定後對議會策協議 昨日の年内最終閣議

【東京電報】廿六日の本年最終の閣議は午後三時より首相官邸に開會、本年は同日を以て終はり、來る卅日および一月二日の定例閣議は休會、一月六日初閣議を開くことになつた。次いで井上藏相より外地豫算に就き報告あり、その通り決定

鐵道特別會計豫算は本日提出の豫定のところ計數整理の都合にて遅れたが、兩三日中に持廻り閣議にて決定し度い、鐵道豫算に就てはさきに閣議に報告した通りで異議はないものと思ふと述べ、この時幣原首相代理、安達内相は中途退席、宮中に參内鈴木侍從長と會見、同日の直訴事件を報告、天機奉伺の執奏方を依頼し午後四時半退下、再び閣議に列席した。これより廿七日の議會に對する方針に就き意見の交換を遂げたが結局「政友會方面より仮に緊急質問をなすが如き場合には、その質問の内容如何に拘らず別段これを拒否するにもおよぶまい、質問の要旨により當該大臣よりこれに答辯する」ことを申し合せた。即ち

野黨方面より幣原首相代理を以て議場に臨んでゐるに對し當該閣僚を以て議會に首相代理を爲さしめることは非立憲なりとして濱口首相の出席の可否を質し幣原首相代理を糺彈せんとするやに傳へられてゐるが、政府としては萬一かゝる緊急質問のあつた場合は、濱口首相の病氣も漸次回復し休會明け議會には必ず出席し得べしと閣僚一同信じてゐる次第である、而して首相代理が黨外出身閣僚である爲めに非立憲なりとは考へられない、若し既に先例もあり、又黨外閣僚なりとも濱口内閣の主義政策を體してその任にある以上何人が首相代理となるも政府の主義政策を實行するに變りはない、首相代理に對する野黨側の非立憲呼ばはりは全く論議なき妄論である

貴族院では餘り重要視せず

首相代理は前例あり

【東京電報】濱口首相が明年一月休會明議會に登院し得ざる場合は政黨内閣としての體容が整ふまで議會を休止すべきが當然であるとの政友會の見解に對し、貴族院方面でもこれに關し種々意見の交換を行つてゐるが、貴族院各派の意嚮は大要左の如し

濱口首相が休會明け議會に登院出來ぬ場合幣原首相代理で押通すことは伊藤内閣の前例もあり、憲法上から見て差支へないと考へられる。又政治道德から論ずるも幣原首相代理が民政黨の政策に共鳴入閣したのであるから黨籍の如きは問題でない。しかし民政黨からすれば不滿足な點を不滿に思ふかも知れぬが、それは我々の關するところでない

と大體においてこれを認めて居るが、若し濱口首相が今議會を通じ出席出來ぬとすれば相當問題化するであらう

首相出席能否の質問は一蹴

民政黨の決定

【東京電報】民政黨は廿七日本會議に際し政友會が休會明議會における首相出席能否問題に絡まり緊急質問、その他の形式を以て動議を提出し來たる場合を顧慮し、院内總務にて對策を講じてゐるが、問題は來年の休會明け前に決すべき事柄であるからこの際斯ることは說明する限りに非ず、政友會が萬一斯る擧に出づる時は斷然反對し、絶對多數の威力を以て一蹴すべしといふに一致し、廿七日朝院内にて更に協議の豫定

議會開會 其日の首相

退院は一月半ば頃か—

【東京電報】議會開院式の日病室生活の濱口首相は午前九時廿分起床と益々良くなり、寢臺の上に坐り椅子に乘つてもたれながら家人と笑談し、九時半の診斷も健康者と變りない、首相は病室に餅飾りをなしほんとうに更生の新年を迎へるといふ。議會開會以來訪問客もうんと減つて病院は遽かに寂靜の感がある、首相は相變らず無任者の本質を現したかの如く寢も創らず、一日中南向の窓からさす冬の日を全身に浴びてたゞむつつりと默想してゐる。退院は正月半ば頃になるといふ

林軍司令官 一月六日着任

林新朝鮮軍司令官は一月一日桃山御陵參拜、五日朝釜山着、東萊溫泉に赴き六日朝八時卅五分龍山着任の豫定である

一萬圓御下賜

中央融和事業協會へ

【東京電報】天皇陛下には中央融和事業協會の同胞融愛の趣旨より種々功勞著しきものあるを御嘉し召され、廿六日金一萬圓を同會に賜はるの御沙汰あり、同日午後二時一木宮相より同會に傳達された

最後の閣議に於て本府豫算修正さる

總額二億三千八百餘萬圓

【東京電報】廿六日の閣議において朝鮮總督府豫算修正左の如く決定した（單位千圓△印減）

	（六年度豫算額）	（比前年實行豫算）
歳入		
經常部	二〇六、三三一	四、二六三
臨時部	三二、二五一	△四、六五〇
公債金	一三、五〇〇	一、〇〇〇
補充金	一五、四七三	增減なし
前年度剩餘金繰入	一、三六五	△四、六八九
其の他	一、九一二	△九六一
計	二三八、五七二	△三八六
歳出		
經常部	一八四、八五二	△一、八五八
臨時部	五三、七二〇	一、四七一
計	二三八、五七二	△三八六

藏相の報告

【東京電報】廿六日の閣議において決定せる朝鮮總督府の昭和六年度豫算中の重要事項に關し井上藏相は左の如く閣議で說明した

窮民救助事業

一、失業又は窮民救助に關しては總督府より公債を發行して財源に當てたき希望であつたが、研究の結果地方土木費補助の名目を以て道路、治水、その他の事業を起し目的を達する事とした

（イ）工事費總額六千五百萬圓六年度割當二千二百萬圓

（ロ）右事業は道をしてこれに當らしめ預金部低資借入に依り施行し、これに國庫より補助す

（ハ）道において施行する事業豫定は左の如し

（一）起債によらず道費に依るもの 六千五百萬圓

（二）前記借入金に依るもの（内、四千八百萬圓は總督府より補助し、道の負擔は五ケ年据置十五年賦償還のこと）

（ニ）右計畫に對し道の負擔重きに失すとの非難あるやも知れぬが、現在各道歳入は一百五十萬圓、道債は十五萬圓内外に過ぎず、今回計畫の道債は百九十萬圓見當であるから決して道財政を亂さず

（ホ）この計畫に依り朝鮮人の内地渡航を減じ、内地在住朝鮮人の歸鮮を促すことゝなる

麥酒專賣不承認

二、ビール專賣は慎重研究の結果根本の趣意に就ては不承認とする理由なきも、調查不十分と準備不足の爲明年度より實行不能と思はれるから承認する能はず

三、煙草販賣直營經費三百二十萬圓はこれを承認す

麥酒專賣案不承認となる

廿六日の閣議にて ＝準備なほ不十分なりとて

【東京電報】朝鮮總督府のビール專賣案は廿六日の閣議にて不承認となつた。右案に依ればビール一本十六錢六厘にて買入れ運賃および元賣捌六分、小賣一割の利益を得三十五錢で販賣せんとするもので、明年度より實行するも今年度は收入なく昭和七年度より約三十萬圓の收益を擧げることゝなるものである。但し閣議不承認の理由はその趣旨に反對なのでなく、調查なほ不十分、準備十分ならずといふにある

兒玉軍參謀長昨夕着任す

令兄總監とそつくり 愛想よく出迎への記者に語る

新任朝鮮軍參謀長兒玉友雄少將はかよ子夫人および令息と共に廿六日午後六時五十分龍山着列車で着任、鎌澤中將、軍司令部將校、兒玉總監夫人、將校夫人等多數の出迎へを受けて官邸へ向つたが、顏から姿、擧足まで令兄政務總監と變るところがない。似て、たゞ武人らしく日やけしたのが違ふだけの新參謀長は傍の令息によいお父さん振りを見せて頰にこく〱と、水原まで出迎へた記者に左の如く語つた

「朝鮮は」未見の地で何にも知らない。七八年前歐洲から歸る時に通過したが、日露戰爭の際に第二師團に屬して明治卅七年三月十八日鎭南浦に上陸し、それから五月一日の九連城戰鬪に參加したが、滿州まで行軍を續けたもので、自分も同地方を視察し、當時と比較して如何に開けてゐるかを見ることを樂みにしてゐる。兄（政務總監）の方は朝鮮に緣が深いが、自分はこれまで朝鮮に餘り緣がなかつた。

「子供は」男三人で、長男は高等學校三年生で伴れて來なかつたが、次男は中學一年、三男は尋常五年で、この二人を伴れて來たが、兄に東京で可愛いがられてゐるので二人とも寂しがつてゐる。子供のお供を仰せつかつて趣味といふても別にない。釣もあまりやらぬ。林軍司令官閣下には軍司令官親任式の當日お目にかゝつたが、非常に元氣でゐられた。自分は軍で參謀長を務めてゐるが、非常に立派な閣下の人格者である

南大將の退城

中村少將と共に卅日 午前十時京城驛出發

◇…軍部の見送り手順決定す

軍事參議官南次郎大將（前朝鮮軍司令官）は陸軍省人事局長中村孝太郎少將（前朝鮮軍參謀長）と共に三十日午前十時京城驛發列車で東上赴任するが、第二十師團では大將に對する儀禮として、同日午前十時第廿八聯隊から儀仗兵として中隊長の指揮する騎兵一小隊を差遣し歩兵第七十八聯隊（一大隊長）および朝鮮步兵隊は各聯隊長の指揮を以て驛前に沿うて整列せしめ、野砲第廿六聯隊は一中隊を以て驛前附近で禮砲十九發を發射せしめ、なほ在勤將校、同相當官、高等文官は驛に見送ることになつた

龍山部隊奉還の御眞影

廿八日奉持東上

第廿師團各下部隊及び憲兵隊の奉還御眞影は師團副官福島三樹男少佐が奉持して廿八日午前十時京城驛發、同夜八時廿分釜山棧橋着、同九時卅分釜山發東上することになつた

明年の陸軍大演習

九州にて擧行 本日御裁可を得

【東京電報】明年度陸軍特別大演習は六年秋九州にて擧行せらるゝ豫定にて參謀總長は廿六日右に關し上奏御裁可を得た。又六年度は師團對抗演習を實施せぬことゝなり、右何れも廿六日參謀本部より發表された

株主總會の承認なくば無効

仁取荒井社長の登記 つひに却下さる

【仁川電話】仁取取締役および監査役の重任、登記および荒井取締役の會社代表取締役就任登記申請は本月二十日仁川法院支廳に提出され、取締役および監查役の重任登記は即日登記されたが、會社を代表する取締役として荒井取締役の就任登記申請は同支廳登記官吏原田二氏より二十日附で却下となり、二十六日に申請者に送達された。仁川支廳における

却下理由 は定款の定むる所により取締役の互選で代表取締役を決定しても株主總會の承認を經なければ効力が無いといふ高等法院や大審院における判例に基づいて却下されるに至つたものらしく、若しこの登記申請却下に不服の場合は監督法院に抗告するか或は、更に總會を開いて承認を求むるかの何れかによらねばならぬことになつてをり、現在では荒井取締役は社長として第三者に對抗し得ないことは勿論で、二十九日の合併總會を前にして注目を惹いてゐる

抗告はしない 會社側の意向

【仁川電話】右について會社側では取締役間で荒井取締役を代表取締役に推し會社を代表せしむる意向で、何ら業務に差支へを生じないから臨時總會を開いて承認を求むることは見合せ、勿論抗告などはしない模樣である

太平漫語

明年度の朝鮮總督府特別會計は總額二億四千萬圓に決定したが、拓務省の査定額は二億五千六百八十一萬圓であつたが、大藏省はこれから一千六百七十一萬圓を削減した▲これが爲めに二千五百萬圓の新規增加は一千五百萬圓に削られ、その他にもあれこれと削られて、結局節約繰延べ一千五百三十萬圓といふことになつた。大藏省も思ひ切つて大鉈を入れたものだ▲しかし、大藏省としては、これで相當朝鮮を『特殊』扱ひしたつもりで、この程度で我慢して呉れたといふのだから、朝鮮もあまり不平もいへまい▲例の失業救濟事業ではない窮民救濟事業も總額六千五百萬圓の三ケ年繼續事業として來年度から初めることになり、來年度割當二千二百萬圓と決定、これは大部分を本府が保證して大藏省から低資を仰いで地方公共團體に振り向けその利子五十二萬五千圓を國庫で負擔する。若干は公債によるといふことになつた▲最初の計畫は七千五百九十萬圓であつたのが、一千九十萬圓の事業縮少なり、來年度分も從つていくらか縮少はされたが、窮民救濟事業として、兎も角これだけの金を以て來年から仕事を初めることは大體確定的になつたといつて差支へない▲金が多ければ多いほどよいことはいはずもがなだが、何分にもこの財政難だから、この邊で我慢するよりほかあるまい。都合さへよくなれば途中から增してもよからう▲尤も財政好轉してどし〱こんな事業が起せる位なら、世の中もかう不景氣でもなく、かう不景氣でなければ救濟する窮民もあり余るといふわけでもあるまいが、どちらにしても望ましいのは財政の好轉だ▲ニューヨークからの『君が代』が日本へ聞え、東京からの『六段』が米國に聞える。ラヂオ趣味を通じての日米交驩は概して成功してゐる。この上は日米外交がラヂオで成功すれば申分ない▲學生が萬引團を組織して本屋を荒してゐた『司新』に眼を注ぐのは學者の卵らしくて嬉しいが、『萬引』は泥棒の卵みたいで甚だ嬉しくない。萬引した書籍でこの上覺くなられては世間がたまらぬ——

人

◇山口吸一氏（新任群山支廳判事元高等法院書記長）來る二十九日午後十時三十分京城驛發列車にて赴任の筈

◇加藤哲也氏（新任高等法院書記長）家族同伴來る三十日午後八時五十分京城驛着の列車にて着任の豫定

會

愛國婦人會新年會　愛國婦人會朝鮮本部では龍山憲兵婦人會と合同恒例に依り一月七日午後二時京城ホテルで新年互禮會を催し、兒玉本部長以外多數出席、新年の賀辭を交換し屠蘇を汲み餘興等に半日を過す由、會費一圓、會員有志中希望の方は本部へ申込まるべしと

◇經　濟◇

支那關稅實施で紅蔘見越輸出 三井が三萬斤を

朝鮮產紅蔘の年產額は四萬二千斤であるが、このうち三萬二千斤が三井物產の手によつて上海へ輸出されてゐる、然るに從來上海へ輸出する場合は上海の倉庫に現品を格納してゐたがこの場合には貨物稅を賦課されるので最近は開城に格納倉庫を新設して必要に應じ倉出してゐた、然るに支那は問題の新關稅をいよ〱實施することゝなつたゝめ、三井物產ではこれが見越輸出として廿三日朝鮮郵船を通じて上海向け二萬五百斤、同船共同汽船を通じて芝罘向け一萬一千五百斤を發送した

◇株　式◇

大株短期引跡

大新	四十八圓二	（不變）
國新	六十四圓七	（十錢安）
日產	十九圓三	（不變）
東新	百五圓八	（廿錢安）

◇期　米◇

各地期米大納會

全國各地期米市場は本日前場を以つて昭和五年の大納會を告げた、なほ六年初立會は六日が發會で立會時間は大阪、八時から六節、東京八時から六節、神戶七時五十分より七節である

仁川穀物出入（廿六日）

移著	籾（鐵）	九六六
	同（臥）	一一〇〇一
	同（鐵）	七四一二
	玄米（臥）	一三一六四
	白米（臥）	—
	大豆（臥）	七三八三
移出	白米（臥）	一一七一三
	同二斗入（鐵）	六八九五
	玄米（臥）	一三四三〇
	大豆（臥）	一五四二一

便利な圖書切手！
「を御利用下さい。
丸ビル・東京驛・高輪 各賣店
・本社通信販賣部にて取扱ひます。
內容見本進呈
冨山房
東京九段坂下 振替東京五〇一番

楠山正雄編
[illegible]
サルとカニ（日本昔話）一學年用 岩岡とも枝畫
イソップものがたり（動物寓話）二學年用 武井武雄畫
大男と一寸法師（世界童話）三學年用 河目悌二畫
おやゆび姫（アンデルセン童話）四學年用 初山滋畫
源氏と平家（歷史話）五學年用 小村雪岱畫
野い島（童話劇）六學年用 岡本歸一畫
定價各金一圓六十錢 送料各十八錢
畫とお話の本
各書店でゼヒ御一覽を！
模範家庭文庫
諸名家分擔執筆
大アラビヤンナイト　日本童話寶玉集下
グリム御伽噺　世界童謠集
イソップ物語　續グリム御伽噺
アンデルセン御伽噺　支那童話集
ロビンソン漂流記　弓張月物語
世界童話寶玉集　朝鮮童話集
西遊記　印度童話集
ガリバア旅行記　トルストイ童話集
日本童話寶玉集上　科學物語
定價各金二圓八十錢 送料各廿七錢
友情の表現として 年末と年始の贈答には ゼヒ！

社説

昭和五年の財界
明年への期待

我國經濟史上金解禁斷行の年として永久に記念すべき昭和五年はまさに逝かんとする。世界の水準に立直つた我財界はこの一ヶ年に何を經驗し、何を加へたか、昭和六年の新天地に入らんとする時に立つて、首をめぐらせば、その總體に現出し來るものは金解禁の打撃と世界的不況の怒濤に惱まされながらもどうして將來への飛躍の第一歩を踏出さうかともがき眼ふ疲れた我財界の姿である。

◇

我財界の基調は金解禁を轉機として全く一變した。そして世界的の生産過剩、消費減による不況の怒濤はこの變化をますく深刻にした。しかも本年ほど期待に反する結果に陷つたことも珍しい。本年初頭に於て一部の悲觀論者を除いては不景氣の底は昭和四年でつき昭和五年の財界は金解禁と共に好轉すると豫想してゐた。從つて金解禁の打撃も殆ど昭和四年中に織り込まれてしまつて金解禁こそ景氣を好轉せしむべき起死回生の措置としてゐた。しかもこの豫想が全く金解禁による陶酔であつたばかりでなく解禁の打撃以上に恐るべき世界的大不況が潮の如く一歩々々と近寄る跫音を誰がはつきり聽き得たであらうか。從つて昭和四年十月突如として起つた米國株界の暴落も大不景氣襲來の前驅的恐慌といふことには少しも氣づかず、却つて海外金利の低落のみをもつて我金解禁のための天佑として歡喜當國した。

◇

かくして、政府は當年の十一月廿一日に聲明した通りに本年一月十一日を以て金の輸出禁止を解除して、我財界は完全に國際水準の上に立つこととなつた。しかるに前記の如く解禁を轉機として我財界の景氣は立直るといふ甘い夢が根底から破壊されて、底知れぬ不況に急速度をもつてつき落されるやうな現象が次から次へと起つたのはさほど經つてからではなかつた。先づ銀塊の暴落が疾風の如く襲つて耐さてふ風となつた。即ち一月早々から蕪湖に向つた銀は次から次へと未曾有の安値を示し有史以來の慘落となつたが、これがため我對支貿易は重大な打撃を受けた。次に金を確保する必要に基づく自國産業の保護上各國が競つて關稅の障壁を高めたことがますます世界的の不景氣を助長せしむるに至つた。即ち我國の輸出業者の如き銀相場の暴落による對支輸出の不振に加へて、印度の綿布關稅引上で大打撃を受けた。しかも印度ではこの關稅引上に加ふるに反英運動の一つとして起つた外貨不買同盟の旋風をあびて、我綿布の輸出は火の消えたやうなさびれかたであつた。こゝにおいてさしもに我輸業界の王座をもつて誇る綿絲が悉く悲鳴をあげるに至つたのである。

◇

更に生絲の暴落である。米國の不景氣に基づく需要不振と、我國の生絲の生産増加とで年初に千一百圓を唱へてゐた絲價は五百圓臺にまで落ち込むに至つた。かくて政府は前内閣時代に出來た絲價補償法まで發動せしむるに至つたが、それでも頽勢は支ふべくもない、銀行、輸出業者、製絲家、養蠶家等何れを見ても打のめされたやうな慘憺たる狀態に陷り、我國際貸借均衡上の大勢を擔る蠶絲業は一大危機に立つに至つた。しかもなほこの狀態は今日に至るも持續せられ補償によつて出來た[illegible]はまだ取り去られさうにない。

◇

その他有價證券といはず、重要商品界といはず、何れを見ても暴落につぐ暴落をもつてした。商品界は至るところに原價を割つた投賣が行はれた。この全く常軌を失した狂亂は苦惱の極とはいへ實に物凄い狀況を呈した。政府はこの間にあつて一方に緊縮節約の大方針をふりかざし、一方においては通貨の收縮、低物價、金の流出防止に努めた、しかもこの政府の方針が事業界不振の度を更に激化せしめるに至つたことは論ふべくもない。かくて貨幣購買力の増大と事業利潤率の低下は相反比例したから、深く／＼進んで行つた。異常の現象は以上にとゞまらず豐作による米價安は農村の大困惑となつて全國を襲して來た。内地六千四百萬石、朝鮮千九百萬石と未曾有の大增收は封建の昔なら豐年祭で大騷ぎであるべきだが、今年は却つて百姓一揆でも起りかねまじき勢ひである。要するに農安と米安は農村問題に對して全國民の神經を集中せしめるに充分であつた。閉じ來れば、繰り擴げられる昭和五年の財界縮刷物は恐慌の連續である。そしてその結果として必然的に失業問題がやかましくなつて來た、この間に處して我政府は各方面の救濟に日もこれ足らざる有樣であつた。この意味において本年は財界救濟の年ともいへやう。

◇

かうした大勢のなかにあつて、我朝鮮の財界は如何に推移したか。不景氣は免れぬとしても機構そのものが内地に比し進んでゐないだけに不況の打撃を苦痛と感ずる程度も内地に比すればまだ微でなかつた、さりながら各種の事業が不振を呈し、生絲と米と魚油の暴落で農漁村が非常な苦境に陥つたことは爭ふ余地もない事實である。然し一面に水利組合の如き朝鮮の基礎に動搖を來すなど産米増殖計畫以來はじめての現象であつた。只部分的に見れば金解禁によつて産金國たる朝鮮の鑛業界特に金鑛が活況に向つたとは見逃しがたい特異の現象ともいへやう。

◇

併しながらこの不況に惱む我朝鮮の財界から、少くとも進歩發動とも目すべき四つの事實を發見することが出來ることは喜びとせねばならぬ。即ち、第一に米穀倉庫の出現によつて金融、並に各種事業の基礎にいちじるしく剛健を與へるに至つたことである。第二に、鹽運界における輕度合同が或る程度まで出來たことおよび海運界におけるプールが成立したことによつて鑛業界が統制に向ふやうになつたこと、第三に二つの銀行合同が行はれて金融界の統制整理に一歩を進めたこと、第四に漁業組合法規の完成に向つて一歩を進めたゝめに漁村金融の將來に對して相當期待し得る狀態となつたことである。財界全體の動きが年初の期待を裏切つて灰色であつたなかにこの四つの進歩發動があつたことはせめてもの慰めといつて差支へなく、以上の四大事實は將來必ずや朝鮮の財界に相當の效果をおよぼすに相違ない。更にまた全國的動向のなかには景氣回復の前途なほ遼遠の感はあるが、正貨の流出が割合に少くて濟み財界の基調がやゝ安定に向つたことは明かに看取し得らるゝ。この事實は來るべき昭和六年の新天地において必ずやよき實を結ぶであらうと期待していゝやうな氣がする。

武運拙なく 哀れ閻氏の亡命
天津から大連へ―大連から近く日本へ

【奉天特電】久しく山西に雌伏を貪ひ出でゝは反蔣聯合軍の一頭目として京津一帶に威を張つてゐた元山西省主席閻錫山氏も時なれや武運拙く遂に大連を經て日本に亡命し更に歐米を歷遊することゝなり、廿二日天津發の大阪商船武昌丸で夫人、令息および閻氏の參謀格たる元監察院長趙戴文氏等一門の隨從者四十二名と共に來連した。之より先閻氏の秘書趙思成氏は來連の上曾て張宗昌氏が住んでゐた向州星ヶ浦黑石礁四十二番地の宏壯な邸宅を借り入れ、しばしの假寓に當てることゝなつたが閻氏一行の乘船した武昌丸は當日來の大時化に惱み、廿四日午前七時半港外に投錨した、不斷に山西の奧深く住んでゐて容易に港に出ることの少い閻氏とその家族等はきのふからの時化で大弱り、大分疲勞の態であつたが、それでも本船に往訪した記者團をサロンに引いて極めて慇懃な態度で大要左の如き談話を試みた

前夜の時化で僕も疲れてゐる際一切聞かないで戴きたい、大連には僕の秘書が先發して星ケ浦とかに借家して呉れましたから其處に一先で落つき、約三四週間を保養してそれからお國に參りたいと思つて居ます、私の渡日は恰度廿五年前の留學以來始めてのことで各般の文化の進歩にも驚かされることゝ思つて居ます、日本には約二ヶ月滯在してそれから歐米漫遊の途に上りたいと思つて居ます、この間支那の政局が變つたら歸るかといふのですか？サア、今の處は何も考へてをりません私は今度軍界と政界とから全然足を洗つたのですから、最早政治上のお話は出來ません、天津で張學良氏と合つたかといふのですか、イヤ一度も會ひません、また格別會ふ必要もないのです、大連に永住說などは全然の誤傳で、左樣なことはあり得よう筈がありません、汪精衛氏のありかですか多分香港にゐる筈です、何かで質問がありましたら二三日後文書でお聞きを願ひたい、私も腹藏なくお話いたしませう云々

斯くて船が第二十番バースに着くや警察は特に一行の便宜を計つて自動車を岸壁に横附けにさせ、閻氏とその家族とは二臺の自動車に分乘して星ヶ浦の寓居に向つた、一行中の主なる人々は前記趙戴文氏の外、元天津市長の崔少成氏、元山西行營主任の梁汝舟氏、河北大學教授の新鮮垣氏等で、閻氏の風貌は軍人といはんよりは寧ろ篤實な實業家とも見るべく、携帶荷物の無慮百數[illegible]の寬大な取扱に對しては深い感謝の意を表してゐた、なほ隨閱する處に據ると、閻氏の隨從者の大部分は閻氏の離連に先ち歸津する由である

一般軍縮促進の 共同宣言
米國の三氏發表

【ニューヨーク廿二日發電】前アメリカ國務長官ルート氏、コロンビア大學總長バトラー博士、カーネギー財團幹事ブラウン博士の三氏は一般軍縮促進のため二十二日左の如き共同宣言を發した

ベルサイユ會議當時聯合國は獨逸にして媾和條約を容認せば一般的軍縮は迅かに實現さるべしと言明した。爾來十一年、一般軍縮はなほ實現に至らぬ、この際聯合國及びアメリカは公約實行のため凡ゆる技術的困難に打ち勝つて一般軍縮を至急實現する義務がある

郷土片々

◇昭和おんど 「不景氣をかつ飛ばせ」のスローガンを掲げて永田東京市長は景氣轉換の運動を起すことになり、まづ市長みづから「昭和音頭」といふ不景氣退治の民謠を作つて來春早々日比谷公會堂で試演會を開くことになつた

◇札束を焚く 不況に人は血眼になつてゐる歳末の折柄、千葉市東院内加藤辰之助氏は札束をぼつ／＼簞笥から出しては一千圓ばかりを火鉢に投じ燃ゐる奥を見て喜んでゐるのを家人が發見びつくりして同市精神病院へ入院させた

◇病院を寄附 鳥取市本町の醫學博士伊藤壽氏は今度病院を投げ出して一介の浪人醫師となりたいと、今まで經營してゐた廣大な病院の建物、その他器械、器具一切を鳥取市に寄附方を申出た

◇兵庫驛構事 山陽本線兵庫驛附近で廿四日朝貨物列車が大音響と共に顛覆、同線は一時全く不通となり、列車運轉に大支障を來した。原因は線路の基礎工事が脆かつたゝめ

位記追賜
故山田惠一氏に

【東京電話】香川縣選出故貴族院多額議員山田惠一氏に對し廿三日左の如く敍位の御沙汰があつた

敍正六位（特旨を以て位記追賜せらる）　山田惠一

國有林野拂下
住宅地に有望

京城府郊外住宅地として有望視されてゐる左の國有林野を六年一月二十日午後二時本府第三會議室で拂下入札に附することになつた

一、府內惠化洞及府外城北里の地區を含む一團地　一萬八千五百七十坪

一、府內西四軒町　南山莊上

濱松市產業博覽會と出品の勸誘

濱松市において同市主催の下に明春三月十五日より五月八日迄全國產業博覽會開催の趣きを以て之が出品勸誘方を廿五日京城府尹宛依賴して來た、同會へ出品について詳細のことは府勸業係へ照會すればよい

京城府の臨時雇員採用

京城府では明年一月早々に臨時雇員若干名を採用の豫定に付希望者は自筆の履歷書を一月六日までに京城府內務課庶務係宛提出方を希望してゐる、尙右に就き詳細なことは府內務係へ照會のこと

岡崎山林部長の謝電

本府山林部長に任命された岡崎哲郎氏より松岡本誌々長宛左の謝電あり

御懇電を謝す、將來宜しくお願ひす

過去一年の回顧（二）
―總督府を中心に

五月

◇五日 賀陽宮恒憲王殿下本日御入城遊ばさる▲府令第四十一號を以て漁業組合規則中改正公布

◇八日 府令第四十三號を以て水產製品檢査規則中改正公布

◇九日 府令第四十四號を以て鰯油檢査施行規則中改正

◇十日 制令第四號を以て朝鮮商工會議所令公布さる▲府令第五十號を以て[illegible]

◇十三日 御入城中の賀陽宮殿下本日京城驛御出發

◇十五日 國境清津鐵道起工式擧行▲金剛山電鐵本日金剛山口まで延長開通

◇十六日 ロンドン軍縮會議全權財部海相歸朝の途本日入城、齋藤總督を訪問

◇十八日 本日より六月七日迄二十日間第九回朝鮮美術展覽會を[illegible]に於て開催

◇二十二日 東上中の兒玉政務總監、今村內務局長本日歸任

◇二十三日 秩父宮殿下には、中島海軍少將以下陸大教官、御附武官、陸大學生班を隨へさせられ本日御入城

◇二十六日 本日より六月一日迄總督府において全道農業技術官會議開催

◇三十一日 告示第二百五十號を以て日中國民聯絡運輸規則中改正

六月

◇三日 仁川築港擴張工事起工式

◇八日 [illegible]中のところ本日歸任

◇十日 小阪拓務次官本日入城

◇十三日 本日より二日間總督府において殖產局長會議開催▲本日全鮮一齊に農民デー擧行、齋藤總督は水原勸業模範場において田植を行ふ

◇十六日 本日より三日間本府において道財務部長會議開催

◇十八日 本日より三日間金融組合聯合會理事會議開催

◇二十三日 制令第二十八號を以て[illegible]中改正公布▲制令第廿九號を以て[illegible]中改正公布▲宇佐美鐵道局長本日入城

◇廿四日 [illegible]本日設立認可さる▲本日より三日間[illegible]

◇廿五日 第一回[illegible]委員會本府に開催さる

◇三十日 本日より六日間各道內務部長及び產業部長竝に[illegible]會議開催

七月

◇一日 外國爲替等の[illegible]を開始す

◇四日 制令第六號を以て朝鮮家畜傳染病豫防令公布▲本日夕刻より豪雨あり各河川增水氾濫し城北を除く諸道に被害多し

◇六日 齋藤總督[illegible]において殉職警察官招魂祭執行

◇七日 本日より二日間總督府において道警察部長會議開催

◇十三日 鐵道東海岸線[illegible]本日起工式を擧行

◇十四日 齋藤總督東上

◇十五日 府令第六、第十一號を以て朝鮮總督府旅客規程中改正公布

◇十六日 告示第二百十七號を以て朝鮮國有鐵道貨物運賃割引の件告示

◇十八日 本日より翌十九日にかけ颱風襲來し慶南北、江原、咸北に被害多し

◇二十一日 府令第六十一號を以て酒稅令施行規則中改正公布

◇二十五日 本年七月一日より施行の外國小包郵便物料金に關し本日の朝鮮官報にて公布

◇二十六日 本年七月十五日以後適用の外國、南洋群島、關東州南滿洲旅行支度料の件政務總監より本日の官報にて通牒

◇三十日 勅令第七十三號を以て朝鮮總督府地方官々制中改正公布

◇三十一日 海江田侍從朝鮮風水害地慰問使として村山拓務省事務官、野上宮內官を隨へ本日入城

八月

◇十一日 本日より三日間總督府第二會議室に於て各道棉作主任官打合會開催

◇十三日 總督府にて第五回金剛山保勝經濟調査會開催

◇十八日 勅令第百四十九號を以て電氣事業調査會官制公布さる

◇二十六日 朝鮮總督府部內臨時職員設置制中改正公布

◇二十七日 總督府專賣局事務分課規程中改正公布

◇…昨日本社を訪問した 渡邊慶南知事

朝鮮地方制度の歷史的變遷……【20】
七、學校組合

一、併合前後の內地人敎育

併合前の朝鮮における內地人の敎育に關する事務は初め居留民の任意に組織した諸種の團體によつて行はれて來たが、明治三十九年統監府において居留民團法を發布し、次いで同四十二年統監府において學校組合令を發し、共にその法人格と自治能力とを認めるに至つたので京城、仁川、釜山その他の主なる開港場では居留民團を、その他の地方は學校組合を組織して、內地人敎育事務を執ることとなつたので、その基礎ははじめて確立した

明治四十二年十二月統監府令第七十一號を以て公布された學校組合令によれば學校組合は一定地域內の內地人の團體であつて、法人たる資格を認められ官の監督の下に法令の範圍內において專ら敎育事務を處理するを目的とし、なほ土地の狀況によつては附帶事業として衞生事務を處理するを得る、組合の機關としては議決機關である學校組合會および管理者とがあり組合は組合費の賦課徵收を認められた

× ×

施政後總督府では大正三年四月地方制度を整理統一するに當つてさきに便宜上一時存置せしめた居留民團制度を撤廢して、京城その他の居留民團所在地等に府制を敷きこれらの地域における內鮮外人に對する公共事業は府において處理することとなつたが、敎育上の施設及經營に關しては民度並に言語の相違に鑑みて直ちに內鮮人を共通的制度の下に置く事が出來ない事情にあるので、既設學校組合の存續を認めると同時に從來の民團事務の中內地人の敎育に關するものに限つて府の區域內に學校組合を新設して、これを承繼させることゝなつた、この方針に基づき學校組合令は改正されて府制と同時に大正三年四月施行せられて今日におよんだのである

二、學校組合令

以下、大正三年四月改正せられた學校組合令につき述べる事とする 學校組合は他の公共團體の如くその後著しい變化を見ずに今日に至つてゐる

學校組合の組織

學校組合は官の監督を受け法令の範圍內に於て內地人敎育に關する事務を處理する法人であつて地域團體ではなく、一定の組合區域內に住所を有する內地人の公共組合である、そして組合には執行機關（管理者）と議決機關（組合會）とがある

學校組合は任意的の公共組合であつて、その設立には發起人において區域を定め組合規約を作り區域內に住所を有し且獨立の生計を營む內地人三分二以上の同意を得て朝鮮總督の認可を受けなくてはならない、けれども組合が成立した場合はその區域內に住所を有する內地人はその意思如何に拘らず當然に組合員となるべき強制加入の制が認められてゐる

× ×

學校組合の分合廢止又は區域變更の場合は組合の議決により總督の許可を受けて行はねばならぬ、このため組合規約の設定若は變更又は財產處分を必要とするときも同樣の手續を踏まねばならない、また區域變更の中新區域編入の場合は新に組合員たるべき者三分の二以上の同意を要する

學校組合の權能

A（行政權）

學校組合は法令の範圍內に於て內地人敎育に關する事務を處理するのを目的とする、そして規定によれば學校組合を設立し、又は維持し得る敎育機關は小學校、中學校、高等女學校、實業補習學校、幼稚園であるが、勿論小學校の設立經營が主體である

× ×

組合は內地人敎育に關して必要ある場合は寄附又は補助を爲し得る

× ×

學校組合中にはその存立に直接關係のない居場を經營するものがある、これは學校組合令施行以前附帶事業として組合中に水道、居場、墓地、火葬場を經營したものがあつて、地方の事情によつて組合令施行と同時に俄に廢止することが出來ないものがあるので當分の間繼續經營せしめたもので、その中には大正六年面制が施行せらるゝに當つて水道、墓地、火葬場は大體面に移管されたが、居場は組合にとつて有力な財源であるから、これを移管すると組合員の負擔が急激に增加するので、未だ面に移管しないものがあるのである

B、（財政權）

組合はその必要な費用及び法令によつて組合を支辨する義務がある、組合はその財產收入その他組合に屬する收入を以てその支出にあつてなほ不足あるときは組合費及び夫役現品を賦課徵收し得る、組合の收入は左の通り大別出來る

一、財產收入（收益財產は基本財產としてこれを維持するを要しなほこの外特別基本財產又は金穀等を積立てる事が出來る）
二、營造物使用料
三、その他の收入
四、借入金
五、組合費及夫役現品

なほ組合は組合費の賦課に關して必要ある場合は當該官吏々員は臨檢を爲し[illegible]し得るし、組合費及び使用料の賦課徵收に關する事項に付ては組合規約中に五圓以下の過料を科する規定を設け得られる

C、（組合規約）

學校組合は公共團體であつて組合員との關係は社團權の關係である、從つて學校組合はその目的の範圍內において組合員を拘束すべき規約を設けることが出來る

先づ學校組合を設置せんとするときは發起人において組合規約を作り法定の記載事項を記載し法定の組合員數の同意を得た上總督の認可を受けねばならない 學校組合の分合[illegible]定する必要あるときは組合會の議決（特別決議）を經て總督の認可を得ることを要し、規約變更の場合も同樣である、組合規約に記載すべき事項は左の通り定められてゐる

一、組合の名稱及び區域
二、組合會議員の選擧人及び被選人の資格
三、組合吏員に關する規定
四、組合費、使用料及び夫役現品の賦課徵收に關する規定
五、前各號の外必要なる事項
六、有給の管理者及び吏員の退隱料、退職給與金等の諸給與
七、組合費又は夫役現品の賦課に關し五圓以下の過料を科する規定
八、歲計剩餘金の基本財產編入

組合の執行機關

學校組合は他の團體に比して自治權が大であるがまだ組合自ら管理者を選任することは認められず、たゞ組合員中から道長官が任命し任期三年の名譽職たることが原則とされてゐる、但し必要によつて有給ともなし得る 府の區域內にある學校組合においては府尹が管理者の職務を執行する

× ×

管理者は組合一切の事務を擔任し、外に對しては組合を代表する、管理者は、組合會に對して左の權限を有してゐる

一、組合會の議決の不法又は不當なるものに對しては道知事の指揮を請ひ、これを取消し自らこれを適當に處理す
二、組合不成立、開會不能又は議決事項を議決せざる時は道知事の指揮を受けて原案を執行する
三、組合會の權限事項の一部を組合よりの授權に基いて專決處分し得る

× ×

學校組合には管理者の外その補助機關として有給又は名譽職の吏員を置き得るが、その任免、懲戒處分等は管理者が行ふ有給の管理者及び吏員に對しては組合規約の定むる所によつて退隱料、退職給與金、死亡給與金又は遺族扶助料を給し得ることになつてゐる、また名譽職たる管理者及吏員に對しては職務の爲要した費用を辨償する外勤務に相當する報酬を給し得る

普及版 世界童話大系 全二十卷 豫約募集

一九三一年の 正月の新遊び！
ゲーム・ケーム
童謠カルタ
全國民謠かるた
全國書店にて發賣
品切の節は本社へ直接

大特典！大景品！
子供繪本文庫廿冊贈呈

東京市神田區錦町一丁目一九 振替東京六二一九四
誠文堂
內容見本 全國書店にあり 御申込次第進呈

大特典！
子供繪本文庫 洩れなく進呈！
金四圓に相當する繪本文庫全部を贈呈致します 詳細內容見本にあり

申込略規
發賣＝新四六判大形マーブル[illegible]
會費＝一冊に付毎回一圓五十錢 送料[illegible]
申込＝申込金不要、全國書店及百貨店にて取扱ひます
締切＝申込〆切期日は十二月廿七日限り
特典＝[illegible]

堂々たる全廿卷の書目
1 日本童話集 上卷 松村武雄
2 日本童話集 下卷 松村武雄
3 イギリス童話集 松村武雄
4 アイルランド童話集 山宮允
5 フランス童話集 佐々木孝丸
6 イタリー童話集 [illegible]
7 ロシヤ童話集 上卷 中村白葉
8 ロシヤ童話集 下卷 米川正夫
9 支那童話集 及川恒忠
10 インド童話集 松村武雄
11 オランダ童話集 [illegible]
12 スペイン童話集 山崎光子
13 トルコ童話集 山崎光子
14 グリム童話集 上卷 金田鬼一
15 グリム童話集 下卷 金田鬼一
16 アンデルセン童話集 竹友藻風
17 ハウフ童話集 藤井明
18 イソツプ寓話集 山崎光子
19 アラビヤントナイト 上卷 中島孤島
20 アラビヤントナイト 下卷 中島孤島

第一回配本二冊 初版絶版再版出來す
イギリス童話集
グリム童話集 上卷

第二回配本出來 全國一齊に發賣
イソップ寓話集 六百餘頁
インド童話集 七百餘頁

善良なる家庭に獻ぐ！
クリスマスの贈物に
お正月の讀物に！
安心して愛兒に與へられる唯一の全集がこれだ！
親が子供と一緒に頭を並べて讀み耽る讀物だ
子供の情操を高め純眞な童心を守る全集だ！
藝術的に、文學的に魂の藝術がこれだ！
世界童話の傑作珠玉を蒐め永久に輝く童話文學の定本だ！
童話本として空前の美本であり然も價は絶後の廉價である！
子供の國に榮光あれ

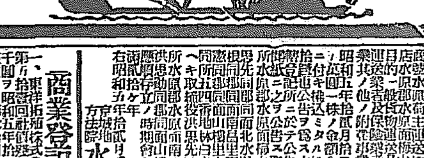

商業登記公告 原州支廳
[illegible]

商業登記公告 水原支廳
[illegible]

商業登記公告 細里出張所
[illegible]

平壤地方法院
[illegible]

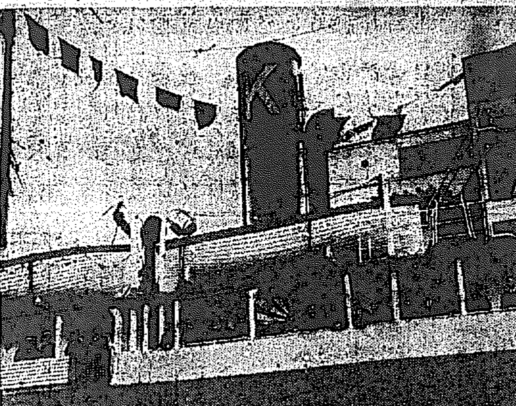

關・麗航路の一番乘り昌福丸來る（麗水にて）

滿洲

品質が惡くて値段が高い

問題化した安東の石炭　需、給双方の意見

諸物價低落の趨勢に鑑みて安東新義州における殆んど一手販賣の形にある滿鐵石炭も各種共一噸二三圓方の値下げを行つたが今回計らずも炭質の降下と運賃輸出稅のかゝる川一重の新義州より安東の賣價が高いのは不合理極まるといふ問題が安東の需要家間に呼ばれてゐるが異國に居住する住民の必須缺くべからざる燃料問題にかゝる事とて頗る重大化し中には滿鐵販賣所を通して滿鐵本社へ改善方交渉せんといふものすらあるがこれについて需給双方の意見を徴すれば次の通りである

余りに卑劣な方法　需要者語る

時局不況にともなつて塊炭、新中塊炭その他各種共に幾分か値下げされ比較的安價な新塊炭の供給を仰ぐ樣になつたのは時代の趨勢に順應する當然なことである、然るに一方で値下して置きながら品質をそれだけ落すといふのは余りに卑劣な商法だと思ふ、つまり塊炭にしろ新塊炭にしろ光澤の惡い褐色した比重の重い燃えないものや、殆んど土砂に等しい粉炭の多いものや實に話にならぬものがある、それにしかも稅金や運賃の多くかゝる新義州の賣値に比して噸五十錢乃至一圓五十錢高く品質においてもその差が甚だしい、いくら我等が滿鐵の附屬地に居住するからとはいへその差別があまりに甚だしいと思ふ、これは結局販賣所における等級査定に嚴密を缺く結果一般市民が不當な利をむさぼる樣な結果になるのではなからうかいつか某小賣店についてその不都合をなじつた處その小賣店は誠に申し譯ないが滿鐵販賣所の方で同じ等級でも好い品が來る時もありまた惡い品が來る時もあるが本社から塊炭は塊炭、粉炭は粉炭と名を打つて來た以上實際は粉炭同樣なものでも塊炭として引取つて賣ねばならぬといはれこれを當然不合理だと判つてゐても文句をいへば滿鐵炭販賣店を取消される恐れがあるので默して引取らねばならぬといつてゐたがこれが改善は市民一般が大衆的に要望しなければ駄目だと思ふ

全く板挾みです　小賣店談

どうも川一つであゝいふ良質な石炭をしかも幾分でも安く販賣されてゐるのでは、安東市民から恨まれても致方ありませんといつて原價が高いのだからそれより廉くも賣れず良品といつても粉炭や不良炭をより出せば會において到底引合がとれず、時には良好なのもあるのだからと頭からおさへられてゐること故抗議も申込まれず、需要家からは私等が惡い不良品でも混合してをつてもゐる樣にいはれるし全く板挾みです何とかその中に方法を講じなければならぬと思ふ

本社へお尋ね下さい　主任の言分

右について安東販賣所主任大部二郎氏は語る

直ぐお隣の新義州においてさういふ良質の石炭を廉く賣るのは同じ撫順の山元でも掘る箇所が違ふのだらう或は洗ひ炭を送つてゐるのかも知れない、本社でもよそへ出すものは吟味してゐる樣だから、こゝへ來るのが不良であらうと良質であらうと私はただ滿鐵出店の番所に過ぎないのだから不良品を良質として賣らうとどうしようと本社の命のまゝにするまでだ、だからこの販賣所としては良品に不良品を混ずる樣なこともなければ良品を不良品に格下げする樣な不正はちつともない、こちらで不良と思つても需要家の方で喜ぶものあり良品と思つても不良だと文句いはれる處もあり燃えない塊炭は支那人に喜ばれ、粉炭は良質石炭程多いのだが內地人側需要家が嫌ふといつた譯でかゝる安價に配給されるる炭質の査定のことや原價の高低などのことは本社商法の秘密であつて出店の番頭たる私のいふべき筋合ではないから本社の方へ御尋ね下さい品質等のこともまあ頻繁に照會へて本社に當つた方がいゝでせう（安東縣）

平安南道

乞食の乞食殺し　通稱ブラリ撲殺さる

乞食同志の人殺し二十四日午前鎭南浦府七八金京玉方では三男仁塡（二〇）の結婚式を擧行したが乞食があまり物貰ひに來るので乞食除けとして黃海道鳳山郡沙里院面出生れ乞食頭目金永遠（三）を雇ひ立番をさせたが本籍住所不詳の乞食通稱ブラリと稱する四十歲位の男が何回となく物を貰ひに來た爲金とブラリは結婚式場で數回押し問答をしたが式後同日午後四時頃金は復讐をするんだと大いに立腹し同里大同江岸の乞食小屋に行つて寢てゐるブラリの腹部を蹴つたがブラリはそれが原因で同六時に死亡したが犯人は西城里に隱れてゐるのを廿五日午後二時平壤署任刑事部長外一名が檢擧した（平壤）

坑夫の喧嘩　廿五日午前八時頃平安南道大同郡南串面南井里大文山炭坑坑內で作業中の坑夫黃海道鳳山郡舍人面月山里生れ金分質（二）と南井里柳致鉉方同居人張作吉（二）とふとしたことから喧嘩をはじめ金は採炭用ののみで張の頭部を三回毆り飛ばし昏倒するのを見て逃走したので届出に接した平壤署では犯人嚴探中同日午後三時過ぎ平壤府柳町大同江岸の渡船場で逃走せんとするを逮捕した被害者は虫の息となつてゐるので平壤地方法院檢事局からは中村檢事が現場に急行した（平壤）

酒の上の喧嘩　大同郡龍山面元登里車鳳鎭（二）は廿四日午後十一時頃同里李炳鎭（三）外二名と同里秦興鈞方で酒を飲み一寸したことから喧嘩をはじめ車は半裸體となつてゐる李をビール瓶で背中を毆り飛ばした瓶の破片で李は長さ二寸五分深さ六分の裂傷を負ひ間もなく死亡し加害者は逃走したが大同署員が搜査し廿五日午前五時同里で檢擧した（平壤）

合財袋

◇……平壤義勇消防組では輸送自動車一臺を購入すべくさきに箕城、平壤、賑町三券番美妓の總出動を乞ひ諸藝大會を開き資金を作り京城府永樂町高橋商會に注文したが車體は廿四日平壤に到着した同車は價格二千圓車體の構造は平壤義勇消防隊小橋部長の考案に依るダッヂブラザースのシャシを利用製作したもので朝鮮には一臺しかないと云はれる理想的なものである

◇……廿三日午後一時頃平壤府西城里七九朴同龍（九ツ）は大同門外の大同江岸氷上で遊んでゐる際あやまつて薄氷を踏み江中に落込んで溺死した

◇……本府博物館野守囑託一行は平壤府外梧野里で樂浪古墳發掘を急いでゐるがその中から去る十八日頭髮がついた人間の頭骨が現はれたので迷信に迷ふ附近の人々は數千年を經過した人骨は萬病の靈藥で殊に肺病にはよくきくと騷ぎ同骨をとても欲しがつてゐる

◇……來月十八日から二週間本府警務局で實施する高等警察事務講習會に平南警察部からは左の三名を參加させる

田浦警部（高等課）豆原警部補（安州署）岩間警部補（鎭南浦署）

◇……本年十月平南警察部で行はれた警部試驗筆記試驗は受驗者四十八名の中左の四名が合格し來月十八日警務局で行はれる口述試驗に受驗することになつた

下城惟一（警務課）北辻榮治（順川署）林田猶（江西署）倉持森治（平原署）

◇……平壤鐵道ホテルのクリスマス晚餐招待會は廿四日午後七時から同ホテルに於て園田平南知事、藤原內務部長、青木戒三氏その他官民有力者六十餘名に折詰ホテルに滯在中の外人數名列席の上盛大に催され夜更くるまで大賑ひであつた

◇……平壤府の最近の調査に依れば府營公設質屋への近頃の入質者はその四割が商人、三割が勞働者、その他が三割といふ割合でその入質件數は十一月以來一日十二件平均に上り受質者は同平均七件に過ぎぬと

慶尚南道

知事の更迭が余りに頻繁だ

これでは仕事が出來ぬ　新知事に期待す

在任僅か一ヶ年余にして退官することになつた谷知事の朝鮮火保社長就任について慶南有力者間では多年の積弊であつた官紀の粛正情弊打破、產業土木の振興等について多大の期待をつないでゐた丈け惜別の情を深めてゐるが和田純氏が退官して以來水口、須藤各知事を初め更に谷知事も道民の期待に反して官界を勇退することに決定したので道治の首腦が短期間內に再三更迭することは實に道政を阻む上において遺憾とする點が多く近く着任することになつた渡邊新知事に對し何れも充分に手腕を揮ふ丈けの期間を慶南に在任して貰ひたいとの希望が多くこの意味において新知事に期待する處が頗る多い有樣である（釜山）

家出人增加

五年度中に釜山署で取扱つた家出人の取扱ひ件數は流石に多く本年一月より十二月廿二日現在の調査によれば總數一千三百三十五件に達し一年中において六月三十日間に百四十二件の家出保護願を最高としてゐる、昨年に比較すれば全體にて本年は約二割の增加を示しこれは不景氣と生活難の原因によつて前年よりも家出人の增加となつた模樣である（釜山）

稚魚の魚卵　無償で配布

農家その他の副業として淡水魚の養殖を奬勵してゐる總督府試驗場の慶海養魚場では明年度も大々的に希望者へ稚魚と魚卵を分讓することになつたが大體鯉稚魚（全長三糎內外）一百萬尾鯉卵若干粒カルチ一稚魚（全長三糎以內）二十萬尾公魚卵一億卵を三月末迄の申込みに對し明年六月より八月までの間に孵化期間に應じて何れも無償配布する筈（釜山）

歲末で連絡船滿員　臨時船增發

一時非常に減つてゐた關釜連絡船の乘客は廿五日朝から往復客とも俄に增加し同朝入港の德壽丸にて八百名を突破する旅客が上陸し內地行きの旅客も一躍五百名近くとなり不景氣の影響から寂寥をきわめてゐた第一棧橋も急に賑やかとなつた、これは各學校が休暇に這入つて歸鄕する男女學生が一時に殺到したのと年の暮れに迫つて內地居住の朝鮮人が不景氣に逐はれて歸鄕する者が增加するためであつてこの狀態は一月中旬の正月前後までつゞく模樣を示し漸次增加するので鐵道では現在の德壽、昌慶の二船では收容しきれぬ結果臨時船を增發して旅客の緩和を計ることに決定した（釜山）

忠清南道

燃料を節約せよ

林地の生產能力に比して余りに採取が過大である　道產業課技師　綠川祿

本道の一般農家が一年中どれ位の燃料を消費するか今まで正確な調査材料がなかつたので昨年中本道森林組合會が

調査に着手　して先づこれが調査を完成したのである先づ本道林相および人口の稠密等を基礎として一等地二等地三等地の三に區分し各等地三ヶ郡宛九ヶ郡戶數百十戶乃至百七十八戶合計四百十一戶に就いて毎日消費する燃料を仔細に調査したのである調査項目は木炭、薪材、枝條、落葉、草作物、殼類その他七項に分ちその重積と時價とを調査したのであるその結果各等地の平均消費量を示せば

	一戶當平均消費量	時價
一等地	二〇八九貫	三六、四四四
二等地	一八四四	四七、六五三
三等地	一〇二五	三八、七八八
平均	一五二二	三五、一九二

即ち林相良好にして燃料豐富なる地方は多量の消費をなし反つて低廉であるに反して林相不良なる地方は消費少く反つて高價の代價を支拂はねばならない結果になつてゐるのも當然である、今これ等各地の數值

調査を基礎　にして本道內における一ヶ年中の消費量を見るに本道總戶數二十二萬八千七百七十五戶において平均一戶當消費量千五百二十二貫とすれば實に三億四千八百二十萬貫時價に換算して八百五萬千七百三十六圓の巨大な額に達するのである更に一歩を進めてこれ等の燃料は主として森林の產物であつて作物の殼類その他は全消費量の一割六分に過ぎないから殆んどこれ等の燃料は林より生產すると稱して過言でない然して本道の林野面積約

五十萬町步　の內禿嶽地又は無立木地等不生產地面積五萬町步を除いた殘面積四十五萬町步の林野が現在これ等の燃料生產地として重大な役割を努めてゐることになつてゐるが現在林野一町步から毎年どれ位完全採取せられてゐるかを見るに毎年六百五十貫の驚くべき數量を採取してゐるのである勿論森林經營の目的が用材燃料の生產並に社會的効果の發揚にありて今本道森林から年々斯る大量の燃料を生產し道民の生活安寧を保持してゐることは一面喜ぶべき現象ではあるが今燃料として採取してゐる

實際の狀況　を見るときは實に寒心にたへないものである林地は無限の生產力を持たない斷じて多額の經費を投じて造林したる林地も過度の採伐採をなして生長を休止せしめてゐるもの甚だしきは濫伐濫獲を極めて林地に一物も存せない哀れな狀態を呈してゐる處が少くないのである換言すれば森林を適當に取扱つて十分の休養を與へてゐない有樣である一町步一年六百五十貫の生產とすれば一坪約二百二十匁の生產であつて林地の生產能力に比して遙に過大である、ここにおいて一般人士の

注意を喚起　して燃料の消費節約を大言提議したいのである折も世は擧げて消費節約の時期である若し道民が擧つて燃料消費節約の氣風をなし一年一戶十二貫の節約をなすとせば道を通して二百七十五萬貫の燃料が節約せられてそれ丈け森林內に蓄積せらるゝのである、斯る捷徑は林政の局に當るもの丶みの獨占物でない國民一般の共鳴を望んで止まない次第である（公州）

地稅徵收に奔走

大田郡第一期地稅徵收成績は米價慘落に基因し極度の財界不況の爲め徵收成績憂慮されて居たが高橋郡守は今村財務主任とゝもに係員督勵總出動し納稅に關する講演と直接面長以下面職員を指揮し徵收に全力を傾注した結果二十四日までに約八割の成績を收め得たので二十八日までには完納の意氣込みである（大田）

佐藤病院開業

元大田鐵道病院長、帝國在鄕軍人會大田分會長故佐藤惣太郎氏長男繁氏は大田小學校を出ると仙臺第一中學に入り更に仙臺第二高等學校を卒へて東北帝國大學醫學部に入りて醫學の研鑽をなし昨四年三月卒業後同大學山川內科教室にて內科を專攻し近く論文提出の運びに至りたるが氏は父君の志を享けて今回佐藤病院を復活すべく二十六日咸興へ轉任の醫學博士神津直病院の後に開業年內醫務開始の爲め諸準備を急いで居るが氏は內科小兒科に獨得の技を有してをり開業を期待されてゐる（大田）

江原道

牛頭水利の災害復舊工事

解氷を待つて繼續する　高山理事談

春川牛頭水利組合の災害復舊工事は、結氷期に入つたゝめやむなく中止し、解氷を待つて繼續することゝしてゐるが、これにつき高山同組合理事は語る（春川）

災害復舊工事費は總額十四萬五千圓ばかり要りますが、約七萬圓の國庫補助を除く七萬余圓だけ、組合から作り出さねばならぬので、すでに大藏省から年分五分四厘—もと五分九厘だつたのでしたが五分四厘に引下げて戴きました—で六萬圓を借入れ、殘り一萬余圓は、この兩三年間積立てた資金を以て充てることにしました。來年の田植時まではぜひ共工事を完成して、組合員に迷惑のないやう馬力をかける積りです。特に申し上げたいことは、大藏省から借りた六萬圓の利息を年分五分四厘に引下げて戴いた爲め、二十五年間年賦償還の筈のが利子が安いため七年も短縮され、十八年でお返しするやうになつたことです、それから又組合員の中の今秋殆んど收穫のない—災害のため—組合員からは組合費を幾分づつで徵收しないことにしたので、これ等の免除額は約二千圓にもよる次第です。つまり組合費賦課全額一萬九千余圓から二千圓の缺損がある譯です。それでも去月二十日まで納入された組合費は約三分の一にも達しない程成績がわるい方ですよと云々

感冒流行　一盃一寒の氣候によつてか、昨今春川地方には感冒（インフルエンザ）盛んに流行り、朝鮮の人の間にはこの惡疫を持たぬ家は殆んどないやうな有樣である、春川公普校では感冒のための缺席者毎日四五十人あり、出席はしても感冒に罹つてゐる生徒が百數十名に達するなほ學校の調べによると父兄二百五十余家族が感冒にやられてゐるので、蔓延の惧れが甚だ多いと（春川）

全羅北道

不良煙突一齊に修理　火災豫防の爲め

裡里警察署では火災豫防の一助として去月二十日より裡里市內に各駐在所々在地の煙突調査を一齊に行ひ三十日迄に調査を完了した處完全なるもの千九百三十六個不完全三千二百三十一個新設を要すべきもの二千五百五十七個を算したので將來それぐ〜修覆又は新設に盡力中の處二十三日いづれも完了した（裡里）

裡里の火事　活動見物の不在中に

二十三日夜十時三十五分裡里府旭町六七九大工職田順弘（三）および物品行商森尾俊夫（三）方の溫突焚口により發火し同人等が活動寫眞見物の不在中の事とて火は見る見る內に燃えひろがり隣接せる堀川忠夫方を全燒し十一時鎭火した損害約二千九百圓附近は家屋稠密し且裡里郵便局の前とて一時は中々の騷ぎであつた（裡里）

猩紅熱で死亡

裡里府旭町一六二番地米穀肥料商增田榮吉の妻みさん（三）は去る十三日女兒を分娩後間もなく發病し二十日猩紅熱と診定隔離されたが二十二日朝四時死亡した（裡里）

羅警部息死去

裡里署司法主任羅警部補九河氏の三男相直（三）は二十四日朝急性肺炎にて死亡したが葬儀は佛式にて營むと（裡里）

忠清北道

清州京城間電話　便利となる

從來清州、京城間電話は鳥致院を經て京城に通ずる關係上その間の各郵便局所と共通線となるを以て多大の時間を要して不便を極めてゐたが今回清州より忠州を經由して京城へ通ずることゝなりいよいよ二十六日より同線によることゝなつた、同新線は從前の鳥致院線と違ひ幾分閑線であるので通話上餘程迅速となり一般に利便を蒙ること多大であると歡迎されてゐる

豚の品評會

清州郡畜產同業組合主催肥育用豚の第一回品評會を二十四日午後一時より郡廳會議室において開催した審査は山本郡守、仁平道畜產技手係員、來賓多數列席し山本郡守より左記入賞者に賞品を授與し、ついで同郡守の告辭仁平技手の講評あり午後三時閉會した、因みに同組合員は目下八千余名におよぶ由（清州）

一等賞　南一面　李允熙
同　南二面　張泳文
二等賞　南一面　金昌永
同　北一面　吳泳政
同　南一面　金童吉
外三等六名、四等十名計入賞者二十一名

京畿道

各團體續々反對決議

仁川府內における仁取合併移轉反對は愈々徹底を加へ廿余の團體が蹶起して反對決議をなしたが二十四日荷主聯合會は布木商組合、米商組合、料理屋組合、家主聯合、二十五日米商組合、料理屋組合、廿六日新町組合が相續いて反對決議をなすと共に運動資金を寄附しその累計二千六百八十七圓四十九錢となつた（仁川）

仁取問題視察　忠南公州

の道評議員、道評議員宮本謙吉、公州商友會長森田市三郎の兩氏は二十四日來仁し仁取問題に關する視察をなし二十五日商工會議所において仁取合併移轉反對運動の幹部數名と會見したが仁川といひ、公州といひ何れも既得權ともいへる商權を他に奪はれようとしてゐる點において立場を同じうしてゐるので相通ずるもの多く互に胸襟を開いて語り合つた（仁川）

慶尚北道

納稅不納は差押へ　漆谷郡の成績最も惡し

慶北の本年度地稅第一期分の納付締切は剩すところ二兩日に迫つたが現在に納入成績は豫定額百二十六萬九千圓のうち約七割で中にも漆谷郡は最も成績惡く未納五割に達してゐる、これ同郡の地稅三割を占める漆谷、若木兩面の小作爭議が未だ解決せず小作人が地稅不納を以て對抗してゐるためでこれに對し道稅務當局では期日までに納入を見ない場合は地主に對して土地の差押さへを斷行する模樣である（大邱）

鯟販賣の方法改良

慶北迎日灣內を中心とする鯟漁場は十六日を期し一齊に網入をなしたが今のところ大した初漁もないようであるが氣候その他氣溫關係から見て大漁を期待されてゐるが從來の鯟販賣は不合理的で漁業者に不利な點が多いので慶北漁業組合聯合會では初事業として低利資金十一萬圓を融通し販賣方法の改善を斷行することとなり宋產業課長と福野理事長が浦項に出張し關係者と打合を終へて歸任した近くは低利資金貸出の手續を踏むこととなつた（大邱）

辭令（廿四日附）

公立女子高等普通學校教諭　田中晋
任慶北道視學兼公立實業學校教諭給五級俸　慶北道內務部學務課勤務を命ず

慶北雜俎

◇年賀郵便の殺到に備へて宣傳と吸收に大車輪の大邱郵便局では今度更に赤自動車二臺の兩腹に青赤で大文字の宣傳文を書き市中目貫きの通りを走らせてゐる二十一日間の大邱引受年賀狀は三萬四千通で前年同期に比し一萬五千通を突破する繁務ぶり、局では一分間八百枚の消印能力あるD型自動押印機が唸りを立てて活動しこの外助力休止時にそなへるべく今年新たにMC型手押印機を備付けるなど本式の活動に入つた、本年の大邱局扱年賀狀は二十九日までに例年の二割增四十五萬通に上る見込みである

◇金泉市場の白米小賣値は今秋新米出廻り期十七、八錢見當であつたがその後つるべ落しに値落し十五日の市日には白米一升十錢乃至十一錢といふ殺人的相場が現出しこの分では次回市日には十錢台を割りはせぬかと豫想されてゐる

◇大邱府では恒例により百數十名の府衛生人夫に一人當り最高二十圓から最低三圓まで合計九百圓の年末慰勞金をお正月の餅代として支給することゝなり二十一日午後新川衛生事務所で庄司內務課長からそれぐ〜交付された

◇大邱ゴルフ會の競技納會はこの度京城郵便局長に榮轉した芳賀文三氏送別競技會を兼ねて二十一日午前十時大邱ゴルフリンクスで開催、二十一名參加したが大邱カップは慶尚將校高田昇氏の手に歸し五時散會した

◇慶尚北道巡査教習所では廿三日午前十一時から同所で教習生十五名の卒業式を擧げ林知事、大野警察部長外來賓多數出席した

◇今度京城郵便局長に榮轉した芳賀文三氏は二十三日正午發特急で家族同伴赴任の途についた後任の黑木吉郎氏は京城で事務引繼を了し二十五日午後五時着任の筈

◇道立大邱醫院耳鼻咽喉科長石原良一氏外遊不在中の代理につき人選中のところこの程九大醫學部久保耳鼻科教室の岡田屋醫學士を迎へるに決定同氏は廿七日頃着任の筈

地方集會

◇谷知事送別宴　谷慶南知事が愈上居を京城へ定めて多事の官界生活から勇退することゝなつたので宮崎府尹香椎商工會頭の發起にて官民合同のもとに二十六日午後六時鐵道ホテルにて送別會を盛大に催した（釜山）

◇芳賀氏送別宴　大邱郵便局長から京城郵便局長に榮轉した芳賀文三氏送別宴は二十一日午後六時より魚久に開催、林知事ほか官衙主腦者から數十氏出席し盛會であつた（大邱）

◇藤本判事送別宴　光州地方法院より大邱覆審法院へ榮轉の藤本判事藤本香蔵氏のため送別會を二十三日午後六時より春の家において催した（光州）

◇米內司令官招宴　新任鎭海要港部司令官米內光政中將は廿三日午後六時官邸に鎭海灣要塞司令官西鄕惠彥少將以下鎭海、馬山、統營の官民有志九十餘名を招待し新任披露の晚餐會を催した（鎭海）

◇金浦評議員忘年宴　慶北道評議員金斗河氏は二十四日午後六時より浦項官民有志四十餘名を料亭松葉に招待して忘年晚餐會を開催したが主客隔意なき意見の交換あり頗る盛會裡に午後九時散會した（浦項）

◇高橋郡守忘年會　高橋大田郡守は二十四日夜料亭瀧月に出入新聞記者を招待し忘年の宴を張つた（大田）

◇新義州昭和製鋼所設置期成會忘年會　新義州昭和製鋼所設置期成會では廿八日午後六時より在新々聞記者を三樹に招待して忘年會を兼ねて運動方法の意見交換會を催す（新義州）

◇新義州ステーションホテルクリスマス　新義州ステーションホテルでは恒例によつて廿五日午後七時から新安兩地官民新聞記者を招待してクリスマス祝宴を催した（新義州）

◇滿鐵安東新聞支店長歡迎茶話會　在安新聞記者は廿四日午後四時より安東公會堂において本社總務課に榮轉の高橋前支局長本社營轉の堀田係長新任山口係長四氏のために歡迎茶話會を開催した（安東縣）

◇田村滿鐵支店長招宴　新任田村滿鐵支店長は廿八日午後六時より東盟に在安新聞記者を招待して忘年會を催す（安東縣）

◇平壤府職員忘年會　平壤府職員は廿六日午後九時から府內新倉里料亭長春館に府會員及び新聞記者を招待し忘年會を開催（平壤）

地方人事

▲岡本保誠氏（仁川商議理事）脫腸手術のため廿三日より大學病院に入院中
▲松島仁川府尹　事務引繼中廿六日から出勤

九州周遊團募集

會費　金二十五圓（汽車、汽船三等旅館二等待遇但し汽車汽船中食費を含まず）
日程　一月一日午前十時京城驛出發（上仁川驛午前八時十一分出發）—宮崎、別府、長崎、福岡、博多、太宰府、熊本、阿蘇。別府を經て一月六日關釜着
◇申込期限　十二月廿八日（豫約申込金十圓）
◇申込受付所　上仁川驛（仁川電話三五七番）京城日報仁川支局（電話仁川四〇〇番）
主催　上仁川驛　京城日報仁川支局

年末年始の好讀物!!
改造文庫
百頁十錢（定價）（1）は拾錢、（2）は貳拾錢、（3）參拾錢、（4）四拾錢、（5）五拾錢、送料は（1）貳錢、（2）四錢、（3）六錢、（4）八錢、（5）拾錢—以下これに準ず
デ・クイシイ著　辻潤譯　阿片溺愛者の告白（2）
荻原井泉水著　七番日記（上卷）（4）
荻原井泉水著　七番日記（下卷）（4）
武陽隱士著　本庄榮治郎校訂　世事見聞錄（4）
和田久太郎著　獄窓から（5）
細井和喜藏著　女工哀史（4）
オ・ワイルド著　神近市子譯　獄中記（2）
ジ・ロンドン著　堺利彥譯　ホワイト・ファング（3）
エ・オルゼシコ著　清見陸郎譯　寡婦マルタ（3）
横瀬夜雨著　横瀬夜雨詩集（5）
ア・フランス著　木村恭一譯　新人國記（4）
夏目漱石著　坊つちやん（外に「カーライル博物館」「文鳥」「倫敦塔」を收む）（2）
草枕（他に短篇「夢十夜」を收む）（2）
それから（3）

菊池寛全著作集
無名作家の日記（外三篇）（5）
出世（他三篇）（4）
恩讐の彼方に（他八篇）（5）
噂の發生（他七篇）（4）
父歸る（他六篇）（5）
藤十郎の戀（他三篇）（5）
眞珠夫人（6）
慈悲心鳥（4）
新珠（5）
火華（4）
受難華（5）
赤い白鳥（3）
明眸禍（5）
新女性鑑（3）
陸の人魚（4）
第二の接吻（3）
東京行進曲（3）
結婚二重奏（3）
不壞の白珠（3）
以上十九篇にて菊池寛全著作集完成

林芙美子著　放浪記（四十版）
林芙美子著　續放浪記（二十版）
龍膽寺雄著　放浪時代（三十版）
龍膽寺雄著　十九の夏（二十版）
定價各六十錢　送料各四錢
改造社

大衆要望の成果・現代社會の一大寶典!!
社會科學大辭典
暗迷の模索より光明の科學への!!
研究への最良の手引
定價十五圓（送料五十四錢）
特價提供12圓
發行所　東京市芝區愛宕下町　振替東京八四〇二番　電話芝（43）二一二一—四　改造社

寄宿　宿泊部
青雲寮
電話光二三六九

京城府旭町二丁目八番地
瀨戶外科皮膚科醫院
瀨戶潤
電話本局二一四九八番

高速度滋養料 どりこの

ドリコノ

醫學博士高橋孝太郎先生發明

專賣特許

新發賣！

一瓶一圓二十錢

（全國有名藥店、食料品店にあり　新發賣品につき、まだ行渡らぬ店があるかも知れません、その節は荷造費送料十八錢を添へ發賣元へ御注文下さい。）

世界的の大發明！

飲むと直ちに血となり精力を增す

効果偉大な理想的滋養料

滋養料として世界無比！而も素敵に美味しい嗜好飲料！

朝一杯！夕一杯！

急速に疲勞恢復、活力增大！

特に事務繁忙、受驗準備等＝精神疲勞の場合
運動の前後、登山旅行其他＝肉體疲勞の場合

「どりこの」の一杯は、驚く程速かに體力を恢復し、精力を增加します。

主成分は——

葡萄糖、果糖、アミノ酸

外に內臟諸器官の活動を旺盛にする貴重藥數種の合理的配合！

葡萄糖及び果糖は

人間活動力の源泉となるもので、飲めば直ちに吸收せられて、血となり活動力となります、實に「葡萄糖」は瀕死の病人の血管內に注射して其の榮養を保つ位貴重な成分で、この貴重な高價な『葡萄糖』が、我が高橋醫學博士多年の苦心の結果、『どりこの』となつて、極めて安價に容易に得られるやうに商品化されたのであります、これこそ全く國民保健のため一大福音であります。

アミノ酸は

それ自體蛋白構成上貴重なる榮養素であると同時に胃袋の消化液の分泌を促進して、他の食物を消化する作用をなすもので、葡萄糖と共に人體保健上缺くべからざる重要素であります。その他『どりこの』に配合されてゐる數種の貴重藥は、何れも氣分を爽快にし、內臟諸器官の活動を旺盛にし、體力と活力を增す作用を有つて居ります。

胃袋を少しも勞せず

飲んだ全部が直ちに吸收され悉く榮養となる

それ故これを「高速度滋養料」といふのであります。

トテモ美味しい！

一度飲んだら忘れられない美味！譬へやうなき香味甘味！

かうしてお用ひ下さい

◆どりこの水（六七倍の冷水に薄めてお用ひ下さい）
◆どりこの湯……◆オートミルに……
◆どりこのアイス……◆パンにどりこの……
◆どりこのカクテル……◆お茶コーヒーの代りに
◆どりこの牛乳……◆お菓子の代りに……

子供も、老人も、婦人も、下戸も上戸も大歡迎！

御贈答用、病氣見舞等に最適品！

健康者も病弱者も毎日お用ひ下さい

次の樣な方はぜヒお用ひ下さい

◇結核症の人——及びその他の慢性諸病の爲に食慾不進、衰弱してゐる人々に、「どりこの」は何よりもよい滋養料、體力恢復料であります。
◇胃腸病の人——はぜヒお試み下さい。「どりこの」は胃を全然働かせないで榮養となりますから、胃腸病者には理想的の榮養品です。
◇消化不良、食慾不進の人——「どりこの」其の物の榮分と、消化を助ける作用で效果絶大！美味しく飲めて食慾進み消化がよくなります。
◇其の他の慢性病者——でひどく衰弱してゐる人は、何を措いてもこれをお用ひ下さい。衰弱が激しければ激しい程效果が目立つて判ります。
◇母乳少なき小兒、離乳兒——「どりこの」は母乳以上の味と、滋養分を有つて居りますから、お子樣方には持つて來いの物です。
◇産前産後の人——には絶好の滋養料、衰弱を防ぎ、胎兒の發育をよくし、特にツワリで食物のもたぬ場合にも、これは不思議のやうに納まります。
◇腺病質、發育不良の子供——には先づ「どりこの」です、美味しく飲みながら、血色よくなり、ムク〱肥つて參ります。
◇老衰者——が用ひれば諸機能若やぎ、元氣が出て自然長命を保つことになります。
◇食べ過ぎ二日醉——などの場合に御試み下さい、忽ちスーツと胸がすいて氣分が爽快になること實に不思議のやうです。

醫大家激賞！

甘味が上品、病者や小兒に理想的

醫學博士 井上文藏先生

滋養品は澤山ありますが、味のよろしくないものが澤山あります。然し「どりこの」は甘味が上品ですから小兒も好んで飲用いたします。又消化器の世話のない樣にした榮養劑は却つて胃腸を害し、下痢等を起すことがありますが、「どりこの」にはさる心配が少しもありませぬ、上記の理由で、病者も小兒も又健康者も、殊に疲勞した場合の「どりこの」の一杯はこれを恢復するに充分であり、且つ榮養料として全く安心して使用される理想的のものであります。

飲めば直ちに吸收される滋養料

醫學博士 佐多芳久先生

病後で食を摂るやうな人は乳呑兒か、又は運延で胃腸の消化作用の衰へてゐる人ですから、消化の必要のないものでなければなりません。「どりこの」は少しも消化する必要もなく、飲めば直ぐ吸收される成分から出來て居りますから、極めて調法、合理的な滋養品であります。

三點完備の萬人好適滋強榮養料

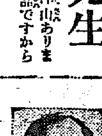

醫學博士 鴻上慶治郎先生

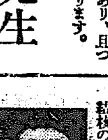

結核の療法は財布の重さに正比例すると云はれて居ります。蓋し、良い空氣、良い食物の必要を述べたものであります。斯樣に良き榮養は結核療養に好結果を齎すものでありますが、兎角人工榮養は榮養價と吸收と味と三點を完備しては居りませんもので、この點が在來の人工榮養品の缺點であると申してよいのであります。然るに「どりこの」は容易に吸收せらるべき性狀を有し、且つ榮養價大で、加ふるに「アミノ酸」を含有して居りますため、味極めてよく、まことに三點完備の何人にも適合する滋養強壯料と申してよいでせう。

發育不良兒、虛弱者に理想的

醫學博士 柳澤信賢先生

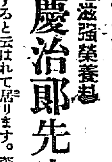

「どりこの」の含有する「アミノ酸」は、身體組織の原基であるばかりでなく、味もよく且つ胃液の分泌を旺盛ならしめ、従つて消化を助ける特性は發育不良兒、虛弱者の滋養料として理想的のものである。

尚右の外醫學博士岩崎小四郎先生、三輪美之輔先生、吉澤催雄先生、渡邊晟先生等々權威諸博士擧つて御推奬！

發賣元 東京本郷 大日本雄辯會講談社代理部 （振替口座東京六八二九番）

D.1

畫の友へ（三）

森競

然して去年も落選、又今年も、——涙ぐんでは首をひねつてゐふ事と『畫聯も途ひにダラクした』と

この世の許可不思議にお氣がつかず馬鹿正直が彼をして密縮せしめ、古く腐らせ、

身體中油で汚れてもメシが喰へずドンと一發人世終る——である時代機械は若き者の便捷、大いに迷へ、ドレカにぶち當るだらう。

これは雨さんの作品上の獻師のひ

ドレカにぶち當つて、何ぞ人目をうばう奇蹟はないか

これは世の出世屋のいひ——さて、藝術革命のための新様か、よろしい！

シュッセをあせるための新様かよからう。

『そりや、ねゝことはねゝです、わるいことはわるいです』

若槻さんが口を出さんだつて、べらぼうめ、ねゝこととわるい事が判らん奴はある者でない。

若者よ、勇敢に行け！突驅だ、明るく大膽に、しかして熱を持つてナ。

…………

僕ですか、僕ですか、

兄よ、僕の事はモウ聞カンでもよいでせう、

ヤルですナ、大いにヤルですナ、メチャクチャにやるですナ、

藝術も非藝術もあつたものにあらず、只もうテンとして人を食す傍若無人にやつつける直猛果敢の闘士には何かしらヒドク近頃敬伏しますネ、ナマヌルが一番イカンヤルですナ、大いにやるですナ、メチャクチャにやるですナ。

さる麗雀子がいひました

『君、人世は只ツーモの一つだよ』とあゝ、豈それ何とがイゝセッなる一言ではありませんか。

一つ覇應を一掃して革命破壊の大なたを振ふですよ。

明るく大膽に畫面をして歌ふが如くあらしめよ、

舌頭を避けよ、心の細心こそは畫面における唯一の效果であらねばならぬ。

ジョヌとカドシウムとルージュとオランジユの熾んなる進出を許れ、

これでも主義は持つてゐます。

加へて畫の『格』を忘れまじき事とネ。

舊態を一掃して革命破壊の大なたを振ふですよ。

昨日描いた靜物をお目にかけたいですナ、

ナニが何やらサッパリ判らん代物を——

情ないやうな、あるやうな、

ヨロシイ——口がいびつになつてポロリと涙が出さうな所をジッと押さへて僕は斯う叫んだ。

これでよい、これでよい、行く所まで行つて見ろ——

それから——繪は賣れませんナ不景氣ですよ。

今年の暮から、初めて賣り繪の經驗をして見ましたが、これはかりはもうイヤイヤ

見渡せば、賣り繪かせぎの畫家連が中々多いですよ。

人間は食はねばならんのですから、いたし方ないけれど、平然として賣繪かせぎになれる事は怖しい事です。

平然と賣り繪かせぎにならされた人々。

筆を取れば先づ賣れさうな畫面かどうか、そんな事を考へる事がないでせうか。

サテハ、會心の繪のよろこびよ、八號で五十圓の金をにぎつた時のよろこびの方がより大きいといふやうな事はないでせうか。

僕には賣り繪はもう性に合はんです、これきり〱。

某氏が某紙の畫評に書いて曰く——これを讀んだ時には、さすがにゲンナリしたネ、哭せんとすれど哭する能はずサ。

さてその書いて曰くに、ナント兄よ！

『繪を持ち歩くそんじよそこ等の繪乞食共は——』と

春になつたら歸りませう、東京へ、

人は大いに下讀みになつて苦しむ事ですよ。

刺戟ですよ、刺戟のない生活が我等に何を與へませう。又一張り蹴發するんですな。

どうせ人と生れてはみな己れの墓穴を掘るんぢやありませんか。

——一九三〇、一二、一六——

一九三〇年を送る——（3）
朝鮮俳壇の一年

石橋令邑

急ぐので簡單にして筆を進める

清道の花門普及會で去年内に發表した句を拾つて見ると

華やかに嫁の荷の行く枯野哉　有隣
我影の夕陽に淡き枯野かな　楓亭
風荒む月の枯野や石の泣く　飛骨
寶物の一つに紙衣ありと發　瞳宇
河豚汁や刎頸の友遂に來ず　孤堂
茨の實赤さが目立つ枯野哉　流東
狂風に鷄の餌捕ふ枇杷の花　梅貪
酒のあと皺の痕ある古紙衣　背夢
誰やらの手紙床しき紙衣哉　背苔
翠竹に日さしや枇杷の花　愛仙
世すねて浮世を知る紙衣哉　霧秋
高麗人の墓點々と枯野原　溪水
河豚鍋や酒に氣焔の獨り酌　閒城
着古した紙衣持出す老妓哉　綠風
枯野原吹き來る風の強さ哉　梅樵
窓越しに眺むる庭の枇杷の花　一枚
岩が根の一葉二葉や初紅葉　星蹄
雨毎に濃くなる草の紅葉哉　朗石
峽に入る山道險し蔦紅葉　作染
かはる〲子の見せ來る吉書哉　鶴村
山裾して富む村や柿紅葉　遊月

等が見られる

華やかに　華々しく一生に一度と言つて飾つた嫁の荷物が淋しくなつた枯野原を人々によつて運ばれて行く。ポーズに調和のとれた口調のよい句である。勞部として見る

我影の　冬の太陽といふただけでも光度の弱さを聯想させる致へてカメラマンに限つたことでもあるまい。まして夕陽ときてゐるから尚更日の光が弱い。作者がトボ〱と枯野の路を歩いてゐると日光の弱いために淡い夕陽に照らされた我が身の影が地上にうつされてゐる。素直な句境である。

風荒む　寒い風がヒュー〱吹荒む月夜の枯野の景色である。下五の石の泣くは上中十二字の氣分を十二分に出させる爲に附加へたもののやうな感じがする。石が泣くことはない、或はから言へば、飛骨氏から文學は化學や物理學や動植物學の知き自然科學とは違ふから、そんな理窟はやめて貰ひたいと言はれるかも知れない。然しながら泣く〱と泣言はなくてこれを俳情にさせて置いたならば短詩型の作品としてそれだけ汚れたよいものと見られるのでなからうか。私の個に止つたものは『石の泣く』である。

寶物の　寶物の一つに紙衣があつたといふだけである。私共は古い汚れた、而し何處となく値打のあることを想像させられる。この紙衣も大方さうであらう。

河豚汁や　河豚汁を拵へた。刎頸の友と共に吸ひたいと思つて待つてゐたが、とう〱來なかつた『刎頸』の文字は支那文學から移植したもので羽振らしい處が見れてゐる。

茨の實　この句は枯野原に目立つて赤い茨の實を詠んだだけのものであらう

狂風に　『枇杷の花』は冬の季題である、枇杷の花が咲いてゐるその近くに鷄が遊んでゐる。鷄は餌が欲しいので傍について啄つてゐる、先づでも飛びついて喰つてゐる、先づ田園趣味である

酒のあと　古紙衣についてゐる酒の染や皺のついた痕を見た時の句である、作者は之を見ると同時に、この紙衣を着てゐた人の當時の生活の一場面に追想到したであらう

誰やらの　この句も前の背夢氏の句と似た境致であらう

翠竹　意は明らかである

世をすねて　この句については何も言ひますまい

高麗人　枯野原に朝鮮人の墓が點々とあるといふ冬景色である。高麗人といふ古い言葉はこの際どうであらうか。雨村は『高麗帽の墓やう過ぎ行く霞かな』と高麗の文字を用ひた

河豚鍋　河豚鍋をつゝきながら獨酌で氣焔をあげてゐるのであるが俳句として品格が危く見られはしまいか

着古した　この句はこの文字通り、わかり易い句である。新しくなく、着古したといふところにさびをもたしたものか

枯野原　枯野原を吹いて來る寒い風が強いといふのだが、風が強くあるとか強い風が吹いてゐる位に表現をしたらどうであらうか。強さにかなを添へると作者の感じを殺し過ぎはしないであらうか。

窓越しに　作者が室内にでもゐて、窓の外の庭にある枇杷の花を眺めてゐたのである。庭にある外の木は枯れてゐても之だけが咲いてゐるので庭やと切つて枇杷の花と提ゑたのであらう。

岩が根　岩のところに生ゐゐる木草の葉がポツ〱紅葉を始めた初紅葉の初といふ小文字に作者は苦しんだものと見れる

雨毎に　一雨降つて天氣になる毎に、草の紅葉が濃くなるところを捕へたのだ

峽に入る　こゝをズツと行けば峽に入つて行く、この山道は險岨である。路傍の蔦は紅葉してゐる、私は朝鮮の山寺を訪ねた折にこんな場面に出會つたことがある

かはる　書初期雲で、子供等は夫々心を集中して氣を堅々しくもつて書いた書道をかはる〲親の許にもつてきて見てもらふのである、かはる〱がこの句によく利いてゐて面白く感じた

山裾　この句は大きいものを掴んでゐる。即ち山の裾落であつて山から出る薪や炭等を賣り拂つてその金で豐かな氣分に浸つてゐる村が柿の葉の紅葉に彩られてゐる光景である。豐かな晩秋の山村である

舊派についてはこれ位にして、更に筆を新俳句の方へ進めて行かう

京日詩壇

十一月集…（4）　佐藤清選

秋の夜空

山内俊彦

冷やかに澄み冴えてゐる秋の夜空を
湧き出るやうな夜氣をすかして
星を仰いだ——
冷やかな明晰が凝視してゐる
私の澄んだ眼に……その星が映る
永遠に星は凝視する——
滅入るやうに消へては
けのかに點ずる薄命の星が
生命の不安を私の眼に思はせる——
一人異端者のやうにうす赤い星が
淋しく物狂ほしくまたゝいてゐる
私の生命を混亂させるやうに——
私の魂は夜の靈氣の中に吸ひ込まれて行く——

光らない朝

御園村太郎

空氣を押へつける様に下りた空
クリップで頭をはさまれる様な
氣持で
しめつた事務室の机にもたれてゐる
重苦しい音を引摺つて
電車が通つた
その後は街路木の葉一枚動かない
すべての光りが皆土に下りてしまつた
光らない朝だ

敗殘者

阿部一正

言ひしれぬ感情にかられて
唯むやみに
俺は歩き出した
たまらなくおそひ來る悲憤に
胸のどん底から
俺は叫び續けた
人生の敗殘者
起たんとしる起ち得ざる敗殘者
總てが終りだ
嗚呼狂つたく
唯むやみに
俺は狂ひまはつた
敗けた破れた
總てが空しい一瞬の中に
たえきれぬ悲痛に
何時しか
俺は泣いてゐた。——つめたい涙が——
ふら〱と無遊病者の如く
狂人の如く
唯むやみに
俺は歩き續けた

京日歌壇

尾上柴舟選　十一月集（二）

京城　高尾春帆
庭隅の野頭の菊の莖をおびて秋の靜かに更けにけるかな
白雲は淀める空にわきて消ゆさながら今のわが思かも

群山　之制生
とりわけてかはれるこはなけれども身のひろがりを氣に初めつも
日曜の朝はうれしも暖かき陽をいつぱいにうけて朝餉す

木浦　二良巴
コゝと呼ぶ親鷄にいらへせず何かはみ居り雛の二つは
ひなどりは愛らしきものぞいかめしき父上さへが笑み見給へば

京城　木戸沖の源
果したき悲案に又も害なから苦しき苦しき秋に逢ひたる
命のみの全きを思ふ秋風の吹き過ぐる惡邊に空しく倚りて

熙川　威城小子
死ぬことのをしき生活にあらねども淋しと思ふ病みてある日は
しみ〲と秋の近きを思はせて四方の木の葉の黄ばみ初むるも

海外　馬渡倭佐雄
督んな金故と米襲りの旅女巣てなき空を見つゝ語らふ
すみきれる空を背景に病院の烟突の聳く線は鮮やか

誇の家（8）

ジャックロンドン作　葉山俊一郎譯

『ねゝ、裁、此以上明らさまにいへといふのは無理です。しかし、いへといふのなら——ジョウ・ガランドは——アイザック・フォードの息子で——貴子の兄弟ですよ』

パーシバル・フォードは靜かに眼をかけてゐた、困惑した不意の驚愕の表情が彼の顔に見れた。ケネデイは不思議そうに眺めてゐた。遅々とした數分が立つに從つて自分ながら譯が解らなくなつて來驚いた。

『怪しからんね。』彼は遂に叫んだ。『まさか知らぬ事はないでせう！』

返答する時、パーシバル・フォードの顔は次第に灰色になつた。『物凄い冗談ですね』と彼はいつた。『物凄い冗談ですね』

博士はすべてを了解したので落ちつきを見せてゐた。

『誰でも知つてゐるんだが。』と彼はいつた。

『貴方も御存知だと思つてゐました。で、貴方が知らぬとすれば知るべき時です。貴方をまともな位置につかせる機會を得たのを喜びに感じますよ。ジョウ・ガーランドと貴方とは兄弟——腹違ひの兄弟ですよ』

『嘘だ。』フォードは叫んだ。『そうではない。ジョウ・ガーランドの母はエリザ・クニヲオだ。』

（ケネデイ博士はうなづいた。）

『家鴨のゐた池や里芋畑と一緒に彼女をはつきりと想ひ出しますよ父親は波止場ごろつきのジョセフ・ガーランドです。』（ケネデイ博士は頭を振つた。）『ジョセフはほんの一二年前になくなりましたいつも酔つぱらつてゐました。ジョウの放蕩は彼から受けついだのです。貴方のいふ遺傳なのです』

で、誰も貴方にいひませんでしたね。』一寸ためらつてから不愿讓そうにケネデイ博士はいつた。

『ケネデイ博士。貴方はきゝ棄てに出來ないやうな、何だか怖ろしいことをおつしやいましたね。その證據を話して下さらぬと、でないと…』

『貴方自身でお調べなさい。ふり返つてジョウを見て御覽なさい。鼻を。あれはアイザック・フォードそつくりです。貴方はジョウ・ガーランドよりやせてゐるだけですよ。そうです。御覽なさい。顏の輪廓が少しふつくりしてゐますが、全く同じ顏立ですよ』

木槿の樹の下で奏樂してゐる混血兒のハワイ人をパーシバル・フォードはみつめた。所が、イルミネーションのかげんのせいか、彼は自分の靈をみつめてゐるかのやうに思つた。顏附のあらゆる點が見のがせない類似をぐん〱と示してゐた。いや、もつと精確にいへば、それは腕力もあるし、氣前もよい性格のジョウ・ガーランドの靈であつた。彼の顏もジョウ・ガーランドの顏も共にアイザック・フォードを想ひ起させる顏であつた。が、誰も彼に話さなかつたのである。彼はアイザック・フォードの顏のあらゆる輪廓を知つてゐた。父の小補像や肖像畫や寫眞を心の中に想ひ起した。

そして自分の眼の前にゐる男の顏の所々に褒とした類似を暗示する點があるのを再三再四認めた。アイザック・フォードの嚴峻な容貌を目の前にゐる放埒な肉體的な男の顏に寫し取るなどは惡魔のやつた仕事だ。その男が向を變へた時、ほんの一寸した瞬間ではあつたが、パーシバル・フォードは今はすでに故人の父が、ジョウ・ガーランドの顏から拔け出て、自分をぢつと凝視めてゐるかのやうに思つた。

『なんでもないのですよ』彼はこうケネデイ博士がいふのをかすかに聞いた。『みんな昔にこんぐらかつてゐるのです。御存知でせう今迄の生涯でお解りになつたでせう。水夫が女王と結婚して皇女や、その他一切の者を生む。これが離れ島における紋切型の事ですよ』

『でも父に限つては』とパーシバル・フォードは口を入れた。

レッグショウ

文藝家協會の渡邊賞も昨年は休んだが、これは渡邊賞そのものを廢止したわけではなく、新らしい贈呈方法を考究するためだつたのである、それがいよ〱近く開かれる總會にかけて決定されることになつたが、聞くところに依ると幹事の間で立てられたその原案は、これまで推薦の形式で六百圓を二名乃至三名毎年贈呈してゐたのを、今後は五ケ年に一個となし五ケ年分三千圓をその期間に最大の文學的功績を殘したものに贈るといふのである。年々一時的人氣に左右されることなく、渡邊賞の權威を重からしむるためにはこれも又一つの方法かも知れぬ

咸興石楠會

（ム弓選）

榾の葉の露よりこぼす鵯哉　白梅
山風や朝露ぼたと顏に來て　蜂堂
新涼の萩こぼれ見てゐたり　節子
秋涼し庭の林檎の色はみつ　辰人
新涼や朝日あまねく芋の葉　潤二
霧晴れて芋の葉露の光りゐて　美登里
大の後の露時雨浴びてゆく　ム弓
群雀鳴子の羽音浴びせゆく　神風
雨毎に秋涼しさの深まりつ　橘堂
置き葉に露の滴り落つ音す　葛千
茸の香を盃一杯の戻りかな　瀧風
月出て林檎葉の露きら〱と　正洞
秋の月そぞろに國を想ひ發　希々
蜻蛉の影長々と入日かな　楚石
月まろし灯火で聞る友の來し　晩成

婦女界『新年號』を評す

婦人雜誌新年號を評す

婦女界新年號は『新春讀物號』『婦人雜誌をお求めの方は一寸お待ち下さい』と豫告した程あつて内容の充實してゐるのに驚いた。伊東深水、中村武羅夫、白蓮、厨川明、岡屋敏子、徂川臨風といつた人々が集つて開いた、好きな女性嫌ひな女性を語る座談會』は實に面白い。淀君、靜御前、紫式部、クレオパトラ、山田順子、九條武子、原阿佐緒といつた女性が俎上に上せてあつて、新年向の好讀物だ。新年向の讀物といへば、『漫畫家の家庭巡り』『お稽古事案内』『村と町のナンセンス』等も明るく輕い讀物たるを失はない。實話物では『甦へる喜び』『新家計法』が光つて居る、婦女界の實話物と評判されてゐる理のことはある。殊に新家計法は、この不況を如何に突破するかを研究して讀者が發表したものであるから、きつと喜ばれるに違ひない。

文藝物は新年特別號とはいへ、實に素晴らしい内容だ。長篇戯曲『マダムＫ〇』は竹田敏彦氏の作だが、六大學の花形選手の宮武投手にまつわる實話を脚色したもので痛快と爽快味をそゝられる名篇だ。同じく戯曲の『東方の敗者』は幕末時代に長崎出島に來た獨醫シーボルトと其扇との悲戀を描いたもので、新進作家の多田利男氏が健筆を振つてゐる。『東海道飛車旅毛』も昭和の一九氣取りの畫家河村目呂二氏夫妻の道中記、昔の五十三次を回顧しながら、漫畫と漫文で過ぎて行くのは、又一入の面白さがある。長篇小説の中では、菊池寛氏の『壞けゆく珠』、細田民樹氏の『生活線ABC』、畑耕一氏の『光の序曲』が斷然光つてゐる。この三つは婦人雜誌中の王座をしめるものであらう。

婦女界の別册附録五百五十頁の『家庭經濟料理十二ケ月』はよくもこれ程龐雜に種類を豐富に、親切に組輯出來たものだと感心せずにはをれない。きつと各家庭で『これは重寶だ！』と稱讚の聲を發するに違ひない。殊に中流家庭を中心に、必ず出來て素敵においしい物菜であることを心掛てあるのはとても嬉しい氣がする。

全體を通じて見て、裝紙は寫眞を中止して繪になり、口繪も珍しい物、氣の利いた物が被つてゐるし、明るく〱の婦女界の主義を遺憾なく發揮してゐる。目下店頭では素敵な賣行きを示してゐるから、うつかりすると買ひはぐれる方があるかも知れない。定價は附錄共八十錢、送料十一錢五厘、東京麴町丸ビル三階婦女界社發行

組織變更

藤澤樟腦本舖　——資本金三百十五萬圓の株式會社に——

藤澤樟腦本舖では豫てより從業員との共存共榮を目的に利益金の分配その他經營上常に新機軸を開いて來たが明春一月一日より從來の個人經營を株式會社に組織變更することゝなりこの程諸般の手續きを完了した新會社は資本金三百十五萬圓（四分の三拂込濟）で役員は左の通りである

取締役社長　藤澤友吉
常務取締役　藤澤友之助
取締役　原田慶太郎
同　田丸外五郎
同　中田幸三郎
監査役　堀井友三郎
同　國方多喜二

近代世相 懸賞 探しもの

Mental-test of Modern-taste

？

水にも湯にも泡立よく
一度使へば忘れぬ香

御園石鹸

新發賣進物用美麗罐入（中打入九十錢、一打入一圓八十錢）は綺麗で便利で經濟で大高評です。其御禮の爲め左の大懸賞を催しました。奮つて御應募下さい

問題

御園石鹸美裝罐の模様の中にある交通機關（例へば電車）や娛樂物（例へばトランプ）其他いろ〱な畫を五つおさがし下さい

應募規定

〇答案用紙　御園石鹸壹個（金十五錢）の紙箱を開き其裏全面（問題の答と尙ほ左の四つを書き左記本舖懸賞係へお送り下さい（他の用紙でも可）
一、御園石鹸の特長
二、御園石鹸をお買求めになつた店の名
三、此廣告を御覽になつた新聞の名
四、御住所御氏名
〇正解決定　商品の名を五つ當てたお方を正解とします。
〇應募數　一人で何枚出しても差支へありません。
〇答案〆切　昭和六年二月廿八日
〇抽籤方法　正解者多數の場合は嚴正なる抽籤方法に依り壹等より十等までの等級を定め左記賞品を贈呈します。
〇抽籤結果發表　昭和六年三月中の本紙上にて
〇賞品發送　結果發表後直ちに送附します

主催　東京市麻布區本村町一四五　御園化粧品本舖　伊東胡蝶園　懸賞係

賞品

壹等	婦人用	狐毛皮襟卷（價格）金參拾圓宛	參名
貳等	最上質	麻雀（價格）金貳拾圓宛	五名
參等	パンヤ入	繻子掛布團（價格）金拾圓宛	七名
四等	流行型	電氣スタンド（價格）金五圓宛	拾五名
五等	A七種入	御園化粧品組合せ（價格）金參圓宛	參拾名
六等	C七種入	同（價格）金壹圓五拾錢宛	五拾名
七等	芳香高き	御園石鹸中打入（價格）金九拾錢宛	壹百名
八等	美しく肌を致す	御園クレーム（價格）金參拾錢宛	參百名
九等	白粉下	御園のつぼみ（價格）金貳拾錢宛	五百名
十等	小供行手用	御園石鹸（價格）金五錢宛	拾萬名

O-8

香料　製菓用　飲料水用
無害着色料
伊國ローチエ香料會社代理店　中央試驗所檢定着色料發賣元
京城府花園町　東華洋行　長距離電話本局二九九二番

土木建築材料
洋灰・鐵鋼・鉛管・パイプ・鐵線・亞鉛引
釜山府幸町二丁目
Ⓢ 角野商店
電話長二三二番　振替口座釜山三三三番

内科・小兒科
小林病院
旭町一（電本六九二三・六九四）
入院室　チフス、赤痢、猩紅熱等
平山院長

眞においしい茶は
京城本町　水月堂
電話本局一八五番

溫泉ナラ
咸北・朱乙・遊樂園
新築開業　内湯旅館　萬翠
電話八番　別館三番
▲客浴料——本館　二圓五十錢
▲御滯在ニハ食間制ガ便利デス
▲主要驛——朱乙間ハ往復三割引
▲北鮮御旅行ニハ先ヅ『バンスイ』へ

資本金　壹千五百萬圓
株式會社　十八銀行京城支店
京城黄金町一丁目　電話本局二五一一・二九六〇番
同　新龍山支店
同　龍山支店
京城府元町二丁目　電話龍山一八〇

銀粒仁丹
大增量
十錢包（八十粒）を百五十粒に增量
二十錢包（百六十五粒）を三百二十粒に增量
容器附三十錢包（二百五十粒）を四百粒に增量
德用五十錢函（五百五十粒）を一千粒に增量
德用瓶入壹圓（新發賣）は二千二百粒入

仁丹活用
音聲を使ふ時　運動散步の時
船車旅行の時　食前食後
宴會喫煙の時　日中惡臭の時
惡疫流行の時　疲勞倦怠の時
氣分惡しき時　集合觀劇の時
執務勉强の時　訪問接客の時

晴・れ・や・か・な・お・買・物

不良酒にお目玉
樽三本と瓶六十二本
その筋のこはい目に止まり
破棄を命ぜられた

上戸から聽いたら涎を流して口惜しがりさうな話——年末で酒の需要が旺盛となつて來たのに鑑み本町署衛生では

管內酒屋 の檢査をしたが、五十余種判中去る二十日試驗の結果、有害飲料物フオルムアルデヒードを含んでゐる濁酒を發見したので、二十六日販賣店なる府內松井町一丁目九三番地朶田酒店方で田邊衛生主任立會のもとに四斗五升入り樽三本、一升瓶六十二本を惜げもなく破棄し始末書を提出せしめた、この酒は『雲の徐』と稱して前經營者中木政男氏の時代に船山矢野酒造場から十六樽仕入れ、他の酒と混入して單價一升五、六十錢の安い酒に仕立てゝ主として鍾路方面の朝鮮料理店や、支那料理店、支那人經營の雜貨屋に賣つてゐたものであるが、長谷政五郎氏は酒の

檢査後 二十四日に現在の店を引受けたためフオルムアルデヒードが混入してゐることを知らなかつたと申し譯してゐた、なほ本町署では今後新春の需要期も控てゐるので、更に徹底的取締をなす筈である

本町署をゆする
食はんが爲の苦肉の一策

師走の風景‥廿五日の朝本町署の窓口に嬰子を連れた三十歳位の勞働者風の鮮人男が何事か血相變へて窓口の警官と强談判におよんでゐた、曰く警察は吾々を如何にして與れるのか、また曰く死んでもかまわぬか、これだけ聞いては誠に穩かならぬ事の樣であるが然しなほよく事情を確めると食はんがための警察への强請と判つて大目玉を喰つてすごすごと警察の門を立ち去つた、この男は黃金町三丁目金某方に寄寓して居る鄭某(三〇)で、嬰子を抱いてこの夏から安城の土木工事場に出稼ぎに行き一月前歸つて見ると嬰子は家賃不拂で苛酷な家主から追放され寄邊なく方々を彷つてゐたが當時は兎に角生計を續けてゐたが、この頃の不景氣では仕事口はなく住むに家なく苦肉の一策を案出して一ヶ月も前の事を持ち出して警察に强談判におよんだもので、これも不景氣の斷面相を如實に物語つてゐる

洋モス亂鬪事件

【東京電報】洋モス龜井戸工場爭議亂鬪事件關係五十五名は二十四日何れも騷擾罪として起訴直に東京區裁判所は全部に略式で罰金三十圓求刑各被告に通知した

修繕時計を入質して費消す
共謀の兩名送局さる

府內蓮池洞一一五番地時計修繕業郭潤鎭(二〇)高陽郡漢芝面新堂里一六二番地時計修繕業金仁俊(二〇)の兩名は昭和二年六月から舟橋町一四九番地金東益他九軒より時計修繕を賴まれ入質費消したこと判明本町署に檢擧されたが、二十六日業務橫領として不拘束のまゝ送局された

劇的な裁判

裁くもの裁かれるもの
滿廷を泣かせた
法廷の舊友同士

【カムデン(ニュー・ジャーシー)州】發聯合 同じ裁判所の官吏として永年親交を續けた二人の友人が一人は裁判官として一人は被告として當地の

法廷 に立ち顯る劇的光景を呈した裁判長はシエー氏、被告はエアー・ロアズで、被告は同裁判長の下に七年間もイタリー語通譯官として眞面目に勤めたものだが今回不渡手形を發した廉で告發されたものである。裁判長は自分の前に悄然頭をたれ握り合せた手を見つめてゐる

被告 が何人であるかを認める迄には暫くの時を要した。やがて被告は親友裁判長の顏を見上げた時そのほゝはいひ知れぬ感情に動かされけいれんして居たので被告も感極つて聽明するに至つた。そこで辯護士はたつて被告の在職中眞面目につとめた事友人間に評判のよい事實を擧げ

滔々 述べ立てやうとした時裁判長はこれ以上聞くにたへないといふ風に手を擧げてこれを制し『自分も遠い以前から彼を知つて居る。貴下の述べたことは總べて事實である。そして自分は……』とまで述べた聲は淚に掻き曇つて震ふかなくなり首を垂れ手を以て目をおふに至つたので滿廷一人として打たれないものがなかつた。裁判長は間もなく

氣を 取返し私情は私情、公務は公務といふ建前から無感激な調子を以て舊友に對し罪は罪として六ヶ月の刑に處する旨の判決を下した。併し被告はなほ裁判長の友情に感激しすゝり泣きを洩らしながら甘んじて牢獄に入つた。

送局四件

元官吏で窃盜を働いた鹿兒島縣生れ官原鄕市(三)は二十六日窃盜罪で檢事局送りとなつた

◇

高陽郡新堂里生れ目下住所不定河完吉は二十六日文書僞造、同行使、詐欺窃盜、贓物販賣といふ長たらしい罪名で送局された

◇

吉野町一丁目一二七番地松尾逸之助方河本源之助(二三)は二十七日詐欺罪で送局された

◇

高陽郡漢芝面新堂里二〇七番地金命福(二三)は二十六日窃盜罪で送局された

一九三一年デ盃選手
三氏を推薦す

【東京電報】日本庭球協會では廿六日午後一時役員會を開き一九三一年度のデ盃庭球選手派遣の件につき協議の結果左の如く決定發表した

一、歐洲ゾーンに參加すること

一、日本代表選手として原田武一、佐藤俵太郎、佐藤次郎の三氏を推薦す

黃金町出火の原因に不審が多い
保險金高と出火場所について
本町署で嚴重取調べ

黃金町二丁目カネ正材木店森平幾松方の出火原因について、本町署では保險金が餘りに多いのと、出火場所が判然としないので疑問視し、嚴重な偵査を取つてゐたが、二十六日からいよいよ嚴重な取調べに着手した、二十六日は數多の證人を召喚し司法主任宮部部補が仔細に亘つて取調べてゐるが、疑惑はいよいよ濃厚である、なほカネ正材木店、並に京城新聞社の保險契約會社の如く罹災者は目下極力保險金の受取交涉を進めてゐるが保險會社側では調査未了といつてまだ支拂ない

▲カネ正材木店

◇商品 橫濱火災二萬二千五百圓(兩社分擔)共同火災二萬二千五百圓(重複)東京海上五千圓(重複)朝鮮火災一萬圓(重複)小計六萬圓

◇建物 橫濱火災一萬七千四百圓、共同火災一萬七千四百圓(分擔)小計三萬四千八百圓

合計九萬四千八百圓

▲京城新聞社

◇機械 朝鮮火災二萬圓

茂山對岸に馬賊暴れるか

咸北茂山對岸安圖縣における馬賊の策動は客月中頃から激烈を極め支那官憲の取締に依り最近漸く平穩となつたが、結氷期に入りその策動は當然のことゝ豫想され、當局においてはこれが取締に腐心してゐるも附近住民は頗る不安に驅られてゐる

浦項驛の給水塔燒く

【浦項發】浦項驛構內の機關車給水塔より二十四日午前四時頃出火折柄西風强く近隣の機關庫に延燒を氣づかはれたが消防組の出動が機敏なため給水塔の全燒だけで喰止め四時三十分頃鎭火したが、右建物は高さ二十尺、平面方八尺の木造で單に給水を目的に使用されるものであるが前夜岩永機關士の操縱する第二七九號最後列車に給水を終り給水夫金在鎭(二〇)は午後十一時頃ストーブの火氣を始末し出入口は完全に錠前を施して歸宅したといふのであるが要するに出火原因はストーブの火氣の不始末から生じたものと見られてゐる慶州機關區長は一番列車にて原因取調べのため來浦中であるが損害額は五百圓の見込

お母樣方へ急告

『幼年俱樂部』を讀む子は成績が大きく違ふとは、先生方が皆申されます、お正月號は素敵なオマケが八つもついて大變な評判!

寄附金騙取の兩名懲役一年

本年十月頃から京城義勇消防組頭田中半四郎氏の名稱を騙り本町署長の寄附許可書まで僞造し京城府山を徘徊して消防器具類修繕費の名を藉り約三百圓を集め騙取した事實が發覺して本町署に檢擧された木山義美(三)甲斐高山(三)の兩名は二十六日京城地方法院において公文書僞造行使および詐欺罪で各懲役一年を判決言渡された

朝鮮神宮大祓の儀
齋藤總督以下參列
卅一日午後

來る三十一日午後二時から宮中においては賢所前庭で親王總代一方および各王、王族、公族總代各一人參列、勅任、奏、判任官總代各一人參列の上大祓の儀が執行されるが、朝鮮神宮においても宮中の御儀と同時刻に齋藤總督以下官民多數參列の上同大祓の儀を執り修することゝなつてゐる。その次第は左の如くである

一、定刻宮司、以下所定の座に着く

一、朝鮮總督以下參列員所定の座に着く

一、主典切麻を頒つ

一、宮司祓を仰す

一、禰宜祓詞を宣る

一、諸員切麻を執りて祓ふ

一、主典大麻を執りて祓ふ

一、主典大麻を行ふ

一、主典切麻を撤す

一、主典祓物を執りて漢江に向ふ

一、各退下

軍部の年末年始

朝鮮軍司令部では廿七日午前十時卅分より御用納を行ひ、兒玉新參謀長が着任の挨拶を兼て林新軍司令官に代つて訓示し、一月一日は午前十時より御眞影拜賀、同十一時卅分より偕行社で互禮會を開き御用始は六日午前十時より行ふ尙また第二十師團司令部では御用納を二十七日午前十一時より行ひ一月一日は午前十時四十分より御眞影拜賀、同十一時卅分より聯隊司令部員と共に偕行社で互禮會を催し、御用始は六日擧行、將校婦人互禮會は六日午後二時から偕行社で行ふはず

觀兵式 なほ陸軍始觀兵式は八日午前十一時から龍山練兵場で室中將諸兵指揮の下に行はれることになつた

公金拐帶
面事務所の會計係

【平壤發】黃海道瑞興郡木回面新幕里同面々事務所會計係員李鳳熙(三七)は去る廿一日瑞興面方面へ地稅徵收のため二泊の豫定で出張したが、廿三日夕刻に至るも歸らないのに同面事務所では不審を抱き廿四日瑞興郡廳庶務主任の出張を乞ひ金庫その他を調査した處、僅に現金卅圓があるのみで內譯は不明だが、在中の公金約三千圓がなくなつてゐるのを發見大騷ぎとなり、瑞興署に屆出たが同署で調査の結果廿一日午後五時瑞興驛發北行列車で前記の公金を拐帶逃走したことが判明し、目下黃海道沿線各署に手配行方を嚴探してゐる

三萬八千圓拐帶行員
遊興中を逮捕

【東京電報】去る十月川崎第百銀行淺草支店行金三萬八千圓を拐帶逃走した犯人小倉川勇次郎は、二十六日午前二時神戶市福原遊廓長谷川樓に京橋中橋警察部の手に逮捕された

間島共産黨員京城に護送
廿五、六兩日

間島共產黨員四十名は警官附添の上廿五、六兩日に亘つて京城に護送され西大門刑務所に收容された

リズミツク運動 一月三日から五日間、本社來賓館で開催の上杉、宮田兩氏を講師とする第七回冬期體育講習會における初等科リズミツク運動の一節

不況の歲末にボロイ印刷商賣
百九十萬枚程度の年賀狀を印刷した

不景氣風に惱まされてゐる歲末に割のよい一つの商賣がある、それは各自新春を壽ぐ年賀狀である、府內に大小取り交ぜ約七十店ばかりの印刷屋があるが、その他年末を目がけ臨時に旅出した者がザット五十といふ多きに達し、同業者間には猛烈な競爭を演じ、顧客の奪ひ合ひで他所の目にも氣の毒である、大體に九分通りの注文受領で後はポチポチ注文があるくらゐである。今年は一般に昨年より減少を豫想されてゐたが却つて增加を示してゐる、併し今年は何分緊縮で私製ハガキより官製の方が多く六割を占めてゐるやうである、これ等數十名の印刷屋さんが取扱つた枚數は約百九十萬と稱へられてゐる、これは各自好みの印刷をした料金がザット見積つて約一萬三千三百余圓といふ大きな數字を示すが、この不況の歲末には數日間の商賣としては一寸面白いボロイ商賣の樣に見ゐる

二重詐欺の疑ひで本町署に拘束の質商
本町三丁目の火事に際して
うまい汁を吸つたらしい

本町三丁目の家具屋の火事の余聞として奇怪なる事件が持上がり、同町九番地質商山田堅次郎は二重詐欺の

嫌疑者 として本町署の取調べを受けてゐたが、いよいよ身柄は同署に拘束された、事件は前記出火の際山田家も類燒したがその際入質物臺帳はすべて靑年團の手で他に避難さしたに拘らず、入質者に對しては、燒失したと稱して規則を楯に損害を支拂はず、一方

罹災に よる保險金五千三百圓を受取つて何くはぬ顏をしてゐたと、本町署の探知する所となり、遂に檢擧するに至つたものである本町署では二重詐欺をした奸手段と見て峻烈なる取調べを進めてゐる

直訴狀の內容
精神病者と見て鑑定中

【東京電報】警保局發表 聖上陛下開院式より還幸の御途次直訴を企てんとした犯人は原籍山口縣佐波郡小野村字中山現住所大阪市此花區下福島北二丁目二七番地注次郎方吉武榮(二)と稱する者で、廿六日午前五時五十五分新橋驛着、大阪より上京した者で警戒線突破前に逮捕したが、懷中には左の直訴狀を所持してゐた、當局は精神病者と見て精神鑑定中

直訴狀 (原文のまゝ)上奏謹言、平和なる昭和御聖代におきましては微賤なれども帝國民の一人なる私は相當の理由なくして社會的には信用を拒否せられ、且久生命は亡殺されんとしてあります、文明開化の御聖代に於の無謀なることの平然行はるゝは實に人心を惡化せしむることとなるを思ひ默止する能はず、敢て此の重大なる不敬を犯しました次第であります伏して希はくば慈悲なる御政策を垂らし給はんことを、恐惶頓首

精神病者か

【東京廿六日發電】今曉直訴を企てんとした吉武榮(二)は懷中に自分は相當の人間であるが何等の理由なく社會的に信用を失墜し、としたためた直訴狀を所持してをり精神に異狀ある模樣である

更に一人不審の男
新聞號外を懷中に所持

【東京電報】天皇陛下開院式より還幸直前廿六日午前十一時十分衆議院貴族院附近にて擧動不審の男を逮捕、右は愛媛縣溫泉郡富士松村敢井安次郎(七)なる者で、懷中には新聞の號外等所持し、精神病者らしく取調べを進めてゐる

來春早々大西洋橫斷
豫備行程完了の伊國飛行艇隊

【ボラマ廿五日發電】大西洋橫斷南米訪問飛行のイタリー飛行艇隊十四機は今朝七時五十五分ヴイラシスネロスを出發約一千哩を翔破し、午後四時三十分ポルトガル領ギニアのボラマに全部安着し、大西洋橫斷飛行の豫備行程を完了した、一月五日乃至八日頃大西洋上をブラジルへ一氣に飛行する豫定である

來春三月亞細亞探險
の壯途に上る

【パリ二十四日發電】ジヨルジユマリー・ハルド博士以下フランス一流の考古學者、地文學者よりなる總勢三十五名のアジア大探險隊は佛國の自動車オウアンドレー・シトロエン氏から寄附された八臺の無限軌道附自動車が竣工し後援者たる米國地學協會から五萬ドルの寄附金も到着したので、來春三月を以て壯途につく旨二十三日發表した、行程は地中海岸の俳頭シリアよりダマスカス、バクダッドを經てトルキスタン、新疆省(支那)を橫斷し、ゴビ砂漠から南下して北平に達する計畫で、印度經由の歸路と合せて一ヶ年半を費す豫定であると

五十錢タクいよいよ出現
興味を以て見らる

京城にも遂に五十錢タクシーが出現して自動車界に一波瀾をまきおこすこととなつた、府內花園町のイロハタクシーでは明春明治町一丁目東拓前に移轉と共に一月十日から五十錢タクシーを開始することゝなつた、不景氣の際とて一般に歡迎されるが、それとも從來の圓タクに押されるかゞ注目されてゐる、イロハタクシーでは三人乘りの小型自動車を使用し府內均一五十錢で營業するので、同タクシー主大山氏は『五十錢タクシーは內地でも大抵失敗して、成功してゐるのは二ヶ所位しかありませんが、少くとも京城の自動車賃の値下げには效果があるだらうと思つてゐます』と語つてゐた

消防組の服裝統一
實質的而も活動本位に

消防組の服裝統一に關しては今春來警務局で立案研究中であつたが漸く成案を得るに至つたので新年度早々から實行に入る可くそれま

アララギ 新年特別號 定價七拾錢・送料二錢

齋藤茂吉・土屋文明 編輯

表紙畫 平福百穗
山上憶良の一瓣 井上通泰
萬葉集誤字愚考に就て 山田孝雄
萬葉吏生手實 武田祐吉
短歌 同人 齋藤茂吉 中村憲吉 土屋文明 土田耕平 結城哀草果 竹尾忠吉 高田浪吉 森山汀川 今井邦子 築地藤子 久保田不二子 其他八百餘名
歌境萬覺帳 齋藤茂吉
萬葉集輪講 土屋文明・外諸同人
左千夫歌集合評 齋藤茂吉・外諸同人
歌壇風聞記 鹿兒島壽藏

發賣所 東京神田一ツ橋通 岩波書店 振替東京二六二四〇番

登記公告方
昭和六年中當院及管內各支廳並各出張所ニ於テ取扱フ商業其ノ他法定ノ登記公告ハ京城府ニ於テ發行スル京城日報ニ揭載ス
昭和五年拾貳月 全州地方法院

登記公告方
昭和六年中當院管內瑞興支廳及金川、新溪、遂安、谷山ノ各出張所ニ於テ取扱フ商業其ノ他法定ノ登記公告ハ京城府ニ於テ發行スル京城日報ニ揭載ス
昭和五年十二月 海州地方法院

登記公告方
昭和六年中ノ取扱ニ係ル商業其他法定ノ登記公告ハ左ノ通リ揭載シテ之ヲ爲スヘキ新聞名
朝鮮每日新聞 / 京城日報 朝鮮新聞 / 京城日々新聞 每日申報 中外日報
發行地 仁川府 / 京城府 / 京城府
登記取扱官廳名 當院及仁川、水原ノ二支廳、金浦、江華、開城、金良場、安城、平澤ノ六出張所分 / 當院及官內支廳出張所分但仁川支廳及金浦、江華ノ二出張所ヲ除ク
昭和五年十二月 京城地方法院

當選謝禮
今般京畿道評議員選擧に際し開豐郡有權者各位の深厚なる御同情に預り當選の榮を蒙り茲に謹んで紙上を以て御禮申上候
昭和五年十二月二十四日 金然震

當選謝禮
今般京畿道評議員選擧に際し開城府有權者各位の深厚なる御同情御後援に預り當選の榮を蒙り茲に謹んで紙上を以て御禮申上候
昭和五年十二月二十四日 金永澤

フクロク石炭
フクロクストーブ御愛用の各位へ
フクロクストーブ御使用の方で用炭に御不滿の方は御座いませんか『ガラミ』は出來ませんか
『ボテ』や『燃えかす』は出ませんか
燃燒時間が短くはありませんか
灰が澤山出ませんか
熱量が少くはありませんか
凝結して自然に落下せぬ事はありませんか
若し以上の樣な缺點が一つでもあれば完全な用炭とは申されません
吾が『フクロク』石炭は此の缺點を一つも持たぬ眞に完全無缺、全く理想的の石炭で、此の石炭を使つてこそ始めて『フクロクストーブ』の眞價が發揮されます、是非御使用を願ひます
二噸 十六圓八十錢
半噸 八圓五十錢
御試用 一叺 一圓卅五錢
合名會社 松田淸商店石炭部 京城南大門通二丁目 電話本局(二)〇二三(三)二三三番
專賣特許『フクロクタキツケ』も併せて御用命を願ます 二打入一箱 四十錢

耳鼻咽喉科診察 京城府黃金町(電本六四二) 醫學博士 阪井淸 自午前九時至午後十二時 自午後三時至午後六時

農林 種苗便覽 無代進呈 日本種苗株式會社

專賣特許 金牌受領 りん病根治法 醫學博士推奬 世界的大發明
酒も乘馬も勞働も止めず自分で治し得る世界醫學上未發見の眞正根本的治療法也ハガキ一本にて次第詳細無代說明書個人名義で送る
東京 新宮堂 大阪土佐堀通一ノ一九 朝鮮京城本町五ノ五二 各地支部 東京松屋、玉屋、大木、其他に有

京日案內
女中 數名入用 天眞樓
看護婦
旅館
賄婦
ラヂオ
恩給
恩給
恩給
特別案內
痔疾專門 野崎肛門科醫院
淋疾・黴毒・痔 塩井醫院

華やかな颱風 【83】

福田正夫作　野崎貞雄畫

散り行く花（八）

式場には既に岸本家の人々が來て花嫁の到着するのを待ちうけてゐた。そして、白石家の人々が着くと間もなく、式は厳かにはじめられた。

神前には何の裝飾もほどこされてなかつたが、然し流石に莊嚴の氣に滿ちて居た。そして、英子が仲人に導かれて席に進んだ時には、もう向側の席に花婿の康雄をはじめ岸本家の人々が居並んで居た。

英子は、頭を垂れたまゝ導かれるまゝに足を運んで行つたが、流石に足の顫へるのを感じないでは居られなかつた。然し、いつものやうにそれによつて不安を感じはしなかつた。反つて他人事のやうな借りものの身體のやうな感じから一種の落ちつきをさへ感じた。それに、油で固められた重い髪と、胸をしめつけられて居る厚い帯は一層その感じを强めて、すべての出來事が夢の中の出來事のやうにしか思はれなかつた。だから、神官の口や仲人の口から二人の名が呼ばれて永遠の契りを誓ひの言葉が發せられても、彼女の胸には何の感じも起らなかつた。

やがて、式は滯りなく終つた。そして一旦控室へ引き上げてから今度は別室で寫眞を撮影することになつた。その時、英子は康雄がすぐ自分の傍へぴッたり身體を喰付けるやうにして立つたので、はじめて長い間彼女の胸を暗くして居たあの苦惱の影を再び思ひ出して一寸心暗くなるのを感じた。然し彼女は急に慌てゝそれを拂ひのけると再び何事も考へないブランクな心にならうと努めた。

兩親や親戚などの多勢と一緒の撮影がすむと、今度は英子と康雄の二人きりの撮影だつた。然し彼女は前の時のまゝの姿勢をくづさずに身を堅くして寫眞師のするまゝにまかせて居るうちに、撮影はいつか終つた。

寫眞の撮影がすむと、やがて今度は披露の式場である帝國ホテルへ向ふことゝなつた。英子は康雄と並んで同じ自動車に乘らなければならなかつた。然し彼女は康雄からなるべく身をはなしながら、身體を堅くして腰掛けて居た。そして康雄も今日は流石に花婿らしく一言も口をきかずにすまして居た。

結婚の式場が嚴肅であつたのに反して、帝國ホテルの披露宴の式場は流石は岸本家だけにおよそ善美の限りを盡した盛大さを示して居た。そして東洋一を誇る帝國ホテルの大ホールも所狹いまでの來賓で滿されて居た。無論その中には帝國炭坑の重役の顏も見えて居た。社長派は心から嬉しさうな惠比壽顏をして、また反社長派も今日ばかりは腹の虫を押さへて作り笑ひをしながら談笑して居た。

英子と康雄が並んで正面の席に着くと、やがて仲人の吉川氏が立ち上つて一同に新郎新婦を紹介した。それに續いて岸本家の親戚者の幾人かが祝辭をのべた後、帝國炭坑の橋本專務が指名されると待構へて居たやうに立ち上つた。

『たゞ今、今日は岸本康雄氏と白石英子孃とが目出度く御結婚の式を擧げられ。私どもこんなお目出度いことはないと心からお祝ひ申す次第でございます。たゞ――今更私が申上げるまでもなく、新郎たる岸本康雄氏は、青年實業家として令名高き俊英でございまして、我國の實業界は今後氏の如き新進實業家の手腕を待つこと多大であると信じます』

その時、誰かが思はず手を叩いたので、橋本專務はそれに氣を得て益々得意氣に言葉を續けた。

『殊に、今日の如き經濟國難の稱へらるゝ時にあつては特に然りであります。そして又、氏の如き手腕と岸本財閥といふ背景を以てすれば必らずやこの多難の時局もやがては好轉の曙光を見ることが出來ると信じます。一方、新婦であられる白石英子孃、いや今は既に岸本夫人であられるところの英子孃は、實に現代的に見るところの模範的女性であります。そして岸本夫人として康雄氏を助けらるゝには最適の女性であると存じます。斯く考へて來ますと、この度の兩家の御結婚は、私如きが申すのは僭越ではございますがまことに似合ひの御夫婦と申上げるよりほかはないと存じます』

英子は同じやうな見えすいた言葉を聞くのはもうあきあきした。そしてもういい加減に終つてくれればいいと思はずには居られなかつた。

圍碁新局（二）

先　川田清子（初段）
　　渡邊英夫（三段）

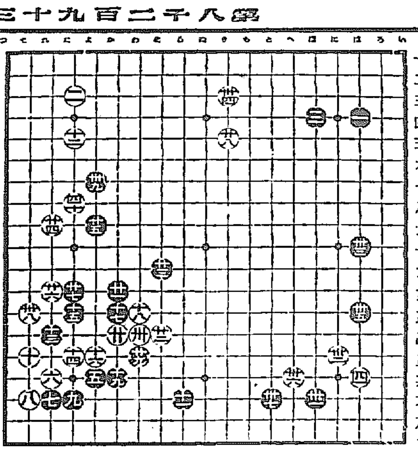

廿一 か十二　廿二 よ九　廿三 わ十五　廿四 ば十　廿五 と十七
廿六 を十四　廿七 れ十二　廿八 わ十四　廿九 り四　三十 り六
卅一 を十一　卅二 た十二　卅三 ほ十七　卅四 は十三　卅五 七
卅六 れ九　卅七 そ十三　卅八 に十五　卅九 へ十六　四十 た八

讀者らん

▲一女性樣へ　過日本欄で拝見しました私共の會のことに就ていろいろと御叱正下さいまして有難う御座いました。私共の會の幹事は廻り持ちで毎月の例會を開きますためお世話役をいたしてをります、そうして會の精神なり仕事なりは一口に申せば名々の心持を豊かにするためお互にはげまし合ふのが念願でございますから、御說のやうに惡いこともあるかと存じます、また私共の會は經歴とか地位とか階級には一切拘泥しないことになつてをります。くわしいことを申上げれば何事も御納得のゆくことと存じますが新聞の讀者らんでは意を盡しかねるのを遺憾に存じます。どうぞ御自愛下さいませ（冊の會一同）▲ふじゑ樣有難う存じました拙き私の筆の跡へに御共鳴下さいました事を嬉しく感謝いたします。實は私も勿論ブル階級者では御座いませんが同じ思出になやむ一人で御座います子供の綴方にも『御父さんとめつたに御飯を一緒に食べたことはありません家はさびしうございます』と書いてをります純な子供心にさへも淋ひをさせますは一體誰の罪なのでせう、世の嬉き子供を持たれるお父樣方せめて夕飯なりと一家打寄り樂しく召上がる樣に御努力下さいませ（とし子）▲府廳のバス係殿に御願。現在バスの停留場は、電車と同一の場所にありますが、それを電車停留場の合間に來年からでも變更してはいかゞでせう、すれば電車停留場より遠き者は、バスが非常に便利になりますが（代表者）▲京城市中の京日愛讀者樣の御宅で十九日夜から家出なされし御子樣の御ありの方はありませんか御有りになりますなら本欄まで御きかせ下さいませ（心當りの者）▲カオル思ひのまゝになすもよし但し二十五日の一受驗生に答へます既住所を知らせよ（心配する母）▲門にやつてゐる處があります太平通り二丁目六十番地安田といふ家です時間は毎晩七時から九時までで三時間です先生は東京の大學出の學士だそうですこれから三ケ月の短期受驗準備としては最適のところと思ひます（受驗生の母）▲家政婦女中の勸め口多くありますから希望者は府職業紹介所に御出下さい（電本五四六）▲學園特許の手續きをお教へ下さいませ（知りたき生）▲廿四日の廿一の女樣今日中に御出で下さい（本三〇四番）▲フオックステリヤ三歳牡一昨日から元氣なく食慾なく時々小屋から出るとすぐたほれますが何病でしようよいお藥がございましたらお教へ願ひます處置もどうぞお教へに預りたうございます（S子）▲生後二ケ月の獵犬ドイツポインタ犬の子差上げます（電本二五五〇）▲可愛い猫の子を差上げます（永樂町二北園百貨店）▲二十五日韓店にてお歳暮用瓶詰お買上げ下さいました嘉村樣お屆け先が分りません今一度お知らせ願ひます（中井酒造場）

出版界

▲婦人倶樂部（新年特大號）伊東深水の口繪『新春の集ひ』美麗小說畫『颱ばめる春』武羅夫『悲しみの天使』邦『家庭三代記』展成『霧の進化』英治『さけぶ雷鳥』鶴見祐輔『子』其他甲賀三郎、大河內翠山、畑耕一、眞山青果諸氏の作品があり、『婦人の美を誇へる座談會』三大臣夫人御站夫婦仲、姑站仲、家庭圓滿心の會』諸大家聯合『美人になる研究』の記事その他で五百頁を占む附錄『新案流行編物』『簡單な西洋料理支那料理（附食事作法）』各單本として附す（特價八十錢）講談社發行

▲政界往來（新年特輯號）部下七大新聞政治部長の政界人物座談會記を特別記事とし政界名士の論策、論說等を滿載（特價三十五錢）東京芝琴平町二虎門會館その社

▲噂の人（一月倍大號）石井寛氏責任編輯（特價五十錢）東京澁谷金王九月且社發行

▼少女倶樂部（新年特大號）三大附錄として『最新少女手函』『イソップかるた』『名婦歌留帖』があり新連載小說は陸奧梁男、保篠龍緒、栗島狹衣、北川千代、眞山青果の諸氏その他吉田絃二郎氏の『滿蒼と弟子たち』濱口雄幸氏の『國を興す少女』前川義親氏の『バケエラー先生』等この好讀物滿載（六十錢）東京本郷駒込坂下四八大日本雄辯會講談社發行

▼少年倶樂部（新年特大號）四大附錄として『最新世界大地圖』『動物『國史に輝く英傑肖像集』『勤勉組合せ双六』『立身出世金言手帖』が附され小說には宇野浩二、前田曙山、池田宣政、山中峰太郎、甲賀三郎、佐藤紅綠、大佛次郎、佐々木邦、大河內翠山、家筆を揃へてゐる（特價六十錢）同上講談社發行

▲女人藝術（一月、目覺めゆく東方婦人號）附錄『女人大衆』『新らしきシベリヤを橫ぎる』中條百合子、『ソヴエート女流作家のグリンプス』湯淺芳子『社會時評』神近市子、『赤露に旅する娘』中島幸子、『目覺めゆく東方婦人』藤枝丈夫、神近市子、秋田雨雀、サパルバール、李貞鳴等其他（四十錢）東京牛込左內町三一共社

▼婦人戰線（一月）高群逸枝、伊福部敬子、松本正枝、白石滑子、住井すゑ子諸氏の論說、逸枝女史の新無政府主義問答講座等其他（二十錢）無產婦人藝術聯盟、婦人戰線社（東京上荻窪二六九）

▼文戰（一月）戰線統一の旗の下に、文藝戰線改題、特輯『チヤレー、チヤップリン行進曲』（マイクル、ゴールド前田河廣一郎氏譯）國際戰線、（闘香部）勞農黨人芝居（金子洋文）（東京市神田區九段ビル勞農藝術家聯盟內文藝戰線社四十錢）

▲獺祭（十二月）朝かげ夕かげの窓（吉田冬葉）今是庵漫筆（粟津水棹）夕月に祈る（吉田冬葉）その他まらぬ惡禮（長崎霧風子）（東京市外大崎町谷山一九九其雷房四十錢）

▲ヒエリア（創刊號）（京城永樂町二の六三其社二十錢）

▲少年野球（一月）賀陽宮殿下台覽記念號（大阪市北區堂島中二の三七帝國運動社）

▲共存（十二月）平和恐慌に對する疑問（井上辰九郎）不景氣の原因（井上哲次郎）左翼文藝の苦悶（赤井公平）維新旋風陣（上野三碧）（東京市中込區市谷賀町一ノ一二新日本社廿五錢）

▼國立公園（十一月）國立公園候補地としての吉野熊山の價値（稻田虎雄）カナダ國立公園の近況（田村剛）（內務省衛生局內その協會、五十錢）

▼ゴルフアー（九號）（京城府水標町二二その社）

▼自啓（十二月）儒道に就て（魚允迪）女性の犯罪は如何にして此の罪を致ぶか（花井卓藏）何故かく不景氣になつたか（植村甲勒）社會問題講座（菊池北?）其他（京畿道警察部內朝鮮警察協會京城支部二十錢）

▲人間味（一月）（松山市新玉町一ノ七〇その社十五錢）

▲露西亞事情（一二九號）產業戰事件或は西歐諸國の對露武力干涉準備に就て（東京市丸の內ビルヂング六九〇露西亞通信社三十錢）

▲初冠（十二月）俳誌（東京市麻布區谷町六六竹馬吟社三十錢）

▲朝鮮社會事業（十二月）敎化事業關係者懇談會その他（朝鮮總督府內務局社會課內その協會廿錢）

▼朝鮮（十二月）朝鮮文（朝鮮總督府十五錢）

▼東洋皮革新報（十二月）（大阪東區內淡路町二の五其社三十錢）

▼法律新報（二三九號）（東京市麴町區丸の內三の一二其社二十錢）

▼刀劍と歷史（十二月）新刀大鑑『備中國備後國』（若木一郎）秋秀大會における夕刀（城南堂主人）其他（東京府澁谷町若木一羽得文庫五十錢）

▲東亞法政新報（二一〇號）（京城南大門通五の七四其社二十錢）

▲朝鮮化粧品小間物商報（一一〇號）（京城府明治町九其社五十錢）

▲調査月報（十二月）昭和五年麥作收支、昭和四年農業生產價格調、國勢調査の結果による朝鮮人口概數、昭和四年水產製造高、朝鮮の自殺統計その他（朝鮮總督府三十錢）

演藝案內

朝日座　本町五丁目 電本三三六八番　十二月十日より　モダン奇術西洋踊　千鳥會　素晴らしい美と光と笑の大交響　毎夕六時開幕

中央館　マキノ帝キネ　二十五日ヨリ三日間　入場料拾錢均一　階下席　本年掉尾を飾る大破天荒の一週大奉仕週間　見よ此の名篇を　メトロゴールドウヰン社超特作　チエームスクルーズ監督作品　ウイリアム、ヘインズ主演　好いて好かれて　全八卷　ジョセフィン、ダンラン嬢　リカルド、コールテッツ氏助演　クルーズが示した監督手法の完備さよ。ヘインズ氏が全面容を發揮したる演技の素晴しさよ。モダン娘の楚々たる姿よ……　帝國キネマ長瀨撮影所超特作時代劇　多き夫婦とその愛慾生活と華やかなホリウッド生活の裏面史　映畫化脚色　監督　巨匠 高井滑太郎　佐藤樹一郎　明石綠郎主演　義士外傳　武林唯七　全十卷　さくら 春部川延子 播州赤穗武林唯七 ...

喜樂館　日活直營　二十七日ヨリ四日間限り　歳末掉尾の大映畫　日活太秦撮影所現代劇傑作　監督 木藤茂　主演 入江たか子　神田俊二　風船玉　全七卷　晝間十二時三十分ヨリ　夜間六時三十分ヨリ　田村邦男　川越一平　糸結小倩子　一色あけみ　岡崎京津子助演　……日活太秦撮影所時代劇超特作　海の 松田 泰 歌川八重子 特別出演 全六卷　塚原小太郎　前後篇 全十七卷　原作 佛生寺弥作　監督 澤田清　久米譲二 市川小文治　嵐璃松郎 尾上卯多五郎 ……

京龍館　東亞キネマ　練兵町　廿七日より三日間上映　歳末第三回奉仕興行　入場料十錢均一　大東亞キネマ超特作　大阪朝日新聞連載　原作 吉川英治　監督 後藤岱山　原駒子 嵐寛壽郎 共演　貝殼一平大會　前後篇同時上映　片岡左衞門 市川小文治 光三郎 原駒子 木下双葉　その他オールスターキャスト　映畫中空前の最大巨篇貝殼一平十八卷を歲末同時に一般公開し上映致します　パラマウント社超大作　原作 パーシバル、レン氏　監督 ジョンウオルター氏　沙漠の騎士　ボー・ジェスト　大活劇　ポウ！サブルウ　ウイリアム・ポウエル氏　ノア・ビアリー氏

東亞倶樂部　東亞直營　廿七日より廿九日まで三日間上映　暖房設備完備　入場料十錢均一　御館內はスチームで春の樣な暖さで御座います　東亞キネマ最高特作　原作 大佛次郎　監督 松本松男　脚色 山中貞雄　少年倶樂部連載　鞍馬天狗　第一篇　嵐寛壽郎 原駒子 主演　片岡京十郎 頭山桂之助 尾上紋弥 和田君示 助演　外オールスターキャスト　月や照る…東山の…　ピリー・ビーバン氏　ミフルドルスジョン ……

戀の横顏　原作 池谷信三郎氏　監督 印南弘　東亞キネマ現代劇

大正館　二十八日ヨリ三日間限り　松竹キネマ　本年掉尾第七週奉仕週間　秘藏名畫上映　大衆劇觀料階下　大人二十錢　松竹キネマ阪妻プロ特作時代映畫　志波西果監督作品　劍戟史 幕末　阪東妻三郎主演　森靜子 小松綠子 志賀靖郎 中村吉松 中村政太郎 中村翠之助 春日晴 阪東要二郎 オールスターキャスト　松竹キネマ蒲田超特作現代映畫　原作 菊池寛氏　監督 五所平之助　新女性鑑　十卷　田中絹代 龍田靜枝 ……

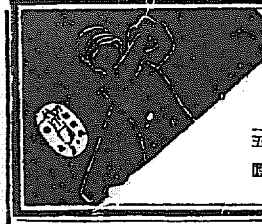

フルゴ 薬腸胃味美
(1) 消化力をたかめ
(2) 食慾を催進し
(3) 胃部の不快を去る
主藥は强力消化素タカヂアスターゼ
定價 三十錢 五十錢 一圓二十錢
東京室町 株式會社 三共製藥

終始一貫！　それは目的成就の要諦です　ですから赤玉攝るにも一定量を朝夕二度　首尾一律に飲み繼いで　それを何處までも延長することです　斯くて延長線の及ぶ所　それは紛れもない『健康』です！

赤玉ポートワイン
びみ じょう ぶどう酒
150

全鮮內に唯一
於全國酒類品評會審査
最高優等賞受領
年末年始の御用酒に御用最適品！市內各酒類商店に御求めの程願上ます

サンバジマン

京城府明治町二丁目（本町明治屋横より入）
入院隨意
中島病院　內科 小兒科
院主 中島貞信
電話本三七八番

遞信地圖（昭和五年九月一日發行）
朝鮮地圖販賣元は（一覽表進呈）
京城長谷川町 小林又七朝鮮地圖部

朝鮮名物の一つ

年末年始の贈答品として最好適品（化粧函二ケ入）
發賣元 桑田商店

元祖！
ほうじ茶の元祖は　森永です
信用のある　弊社二大製品を御愛用あれ……
新しい飲みもの　森永ほうじ茶
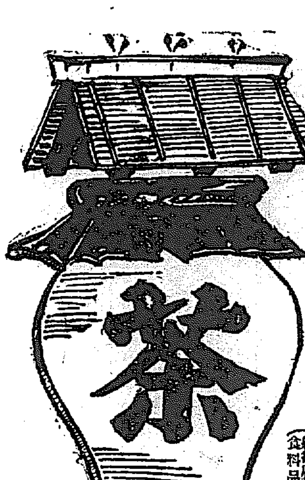
（雜貨店菓子店茶舖食料品店ニアリ）

上品な香りの御求めは森永と御指名下さい
森永 ほうじ茶 うまい
宇治かほる
發賣所 京都府相樂郡上狛町 森永製茶部
C-3

皮膚泌尿花柳病
醫學博士 渡邊晋
京城黃金町入口 日本生命
診察 十二時半マデ及ビ夕刻

辰馬汽船仁川出帆
正山丸 大連丸 大新丸 辰榮丸 …… 月 日
仁川本町四丁目 朝日組回漕部 仁川代理店 電話六八二番

山下汽船仁川出帆
神戶、大阪 … 月 日
山下汽船株式會社 協同海運株式會社 電話八二〇・八六七番

嶋谷汽船仁川出帆
大連行（大連、天津…）
○各船ニシテ無線電信設備アリ

仁川發
鎮南浦、裏日本北海道、樺太行

尼ケ崎汽船仁川出帆
一、寄港地出帆日ハ變更セラルルコトアリ
內地各港滿洲大連支那香港印度蘭領北米南米歐洲等ヘ貨物ノ取扱ヒ通シ貨物證券發行ス
正生丸 十二月廿九日
第三萬世丸
玉榮丸 十二月卅一日
赤城丸
百福丸
伏見丸 十二月廿七日
大東丸 十二月廿五日
尼崎汽船部 高杉回漕部 仁川海岸町（電話五九番）

近海郵船 朝鮮郵船
博多航路（博多行）
咸北丸

元山出帆 代理店國際通運支店
東京行 大阪行 …
釜山出帆 取扱店大池回漕店
木浦出帆 代理店國際通運木浦支店

朝鮮汽船出帆廣告
釜山出帆 扱店釜山本店
麗水行（急行）每日午前十時半
木浦出帆 扱店木浦支店
京城府南大門通り 朝鮮郵船株式會社

大阪商船汽船出帆
仁川支店 仁川濱町 電話二〇・二二番
神戶大阪行（群山木浦經由）
橫濱東京行（門司名古屋淸水經由）
鹿兒島三角行（長崎經由）
大連行
鎭南浦行